

css-ostrava.cz

VÝROČNÍ ZPRÁVA

za rok
2022



**CENTRUM SOCIÁLNÍCH SLUŽEB
OSTRAVA, o.p.s.**

Jahnova 867/12, 709 00 Ostrava

Číslo účtu: 249097426/0300

IČ: 286 59 392

SOCIÁLNÍ SLUŽBY A NÁVAZNÉ ČINNOSTI

OBSAH

RODINA a DĚTI

2 - 14



Rodinná poradna
Nechme dětem dětství
Náhradní rodinná péče
Krizové centrum pro děti a rodinu
Sociálně aktivizační služby pro rodiny s dětmi Ostrava
Sociálně aktivizační služby pro rodiny s dětmi Nový Jičín
Program sekundární prevence
Volnočasové kluby v lokalitách
Pečovatelská služba

BYDLENÍ

15 - 22



Azylový dům pro matky s dětmi
Azylový dům pro muže Palackého
Dům na půl cesty Ostrava
Dům na půl cesty Frýdek-Místek
Táborový areál Skalice

OSTATNÍ

23 - 25



Projekt "Výchovně terapeutický pobyt pro děti a mládež!
Equip a jeho implementace systému v organizacích

DALŠÍ VÝZNAMNÉ INFORMACE

26 - 53

- Finanční oblast
- Ekonomická část
- Příloha k účetní závěrce sestavené ke dni 31. 12. 2022
- Zpráva nezávislého auditora
- Schválení výroční zprávy správní radou
- Naši partneři

Úvodní slovo ředitele organizace



Vážený čtenáři,
dostává se Ti do rukou výroční zpráva o činnosti společnosti za rok 2022. Byl to rok úspěšný, a to přesto, že byl významně ovlivněn dozníváním epidemické situace a především válkou na Ukrajině.

Přes tyto události jsme byli podpořeni našimi zadavateli a donátory natolik, abychom mohli poskytovat činnosti, které jsou našim posláním a ke kterým jsme se zavázali v náležitém rozsahu a kvalitě. Více se můžete dočíst v kapitolách k jednotlivým činnostem.

Všechny námi poskytované služby a činnosti byly vykonávány bez omezení, navíc se nám podařilo zpracovat a podat pět žádostí o realizaci činností pod-

pořených z prostředků EU, z toho 3 na rozšíření sociálních služeb a 2 na navazující a související činnosti. Nyní již víme, že všechny budou podpořeny.

Co bylo v roce 2022 jiné, byly aktivity, se kterými jsme nepočítali a které byly vyvolány válkou na Ukrajině. Byli jsme nápomocni dopravě uprchlíků z Ukrajiny do krajského centra KACPO, účastnili jsme se práce v krajském centru, napomáhali hledání bydlení a zaměstnání uprchlíků. V období mimo hlavní prázdniny jsme zajistili krizové a přechodné ubytování uprchlíků na rekreačním středisku ve Skalici.

Námi vykonávané činnosti bezesporu přinášejí užitek celé společnosti. Aby se tak dělo, musí se sejít zakázka veřejného zadavatele podpořená penězi a odborný a motivovaný tým lidí. Naše společnost disponuje obojím. Máme zadavatele, kteří si uvědomují potřebnost našich služeb a podporují nás a zaměstnance, kterým záleží na výsledku práce a dělají ji nejen odborně, ale i srdcem přesto, že finanční ohodnocení mnohdy zaostává za jinými zaměstnavateli.

Děkuji proto všem, a to zadavatelům, sponzorům a zaměstnancům za jejich podporu, práci pro společnost a za vše jiné, co jsem pozapomněl vyjmenovat.

S přáním všeho dobrého a inspirativního čtení

Ing. Jiří Drastík

A close-up photograph of a person's hands holding a white ceramic mug. The mug features a simple line drawing of a house with a green roof, a yellow chimney, and a blue door. The person is wearing a light-colored sweater. In the background, there are some orange-colored items, possibly oranges or a bowl of fruit.

RODINA A DĚTI

Jednotlivcům i rodinám

poskytujeme pomoc a podporu v rámci těchto sociálních služeb a služeb návazných:

- Rodinná poradna
- Nechme dětem dětství
- Náhradní rodinná péče
- Krizové centrum pro děti a rodinu
- Sociálně aktivizační služby pro rodiny s dětmi Ostrava
- Sociálně aktivizační služby pro rodiny s dětmi Nový Jičín
- Program sekundární prevence
- Volnočasové kluby v lokalitách
- Pečovatelská služba

Spolupracovali jsme:

střediska Centra sociální služeb Ostrava, o. p. s., SABN, z.ú., orgány sociálně – právní ochrany dětí v rámci celého kraje, bytové odbory samospráv, školská a poradenská zařízení, okresní soudy, Policie ČR, psychologové a psychiatři, výchovní poradci a učitelé základních škol,

organizace: Krizové centrum Ostrava z.s., Intervenční centrum, Bílý kruh bezpečí, ARKA CZ, ADRA ČR, SocioFactor s.r.o., T.O. Buntaranta, Renarkon, o.s., Občanská poradna Nový Jičín, nadace Women for Women, sdružení STOP, Bc. Šárka Komárová, Ostravská univerzita v Ostravě, VOŠ sociální Ostrava

Podporovali nás:

Evropský sociální fond – Operační program zaměstnanost, Moravskoslezský kraj, Úřad práce ČR, Statutární města Ostrava, Frýdek-Místek, Karviná, Městské obvody Ostrava – Jih, Ostrava – Vítkovice, Ostrava – Krásné Pole, města Hlučín, Hradec nad Moravicí, Bílovec, Nový Jičín, Klimkovice, Odry, Stará Ves nad Ondřejnicí, obce Otice, Pustá Polom, Jistebník, Krmelín, Polanka nad Odrou, Olbramice, Skřípov, Raduň, Slatina, Těškovice, Velká Polom, Vřesina, Zbyslavice, Nadace Terezy Maxové dětem, Moneta Money Bank, Worksell s.r.o., Favorit nadační fond, TK plus s.r.o.

Poskytování služeb pro rodiny a děti v roce 2022 v číslech

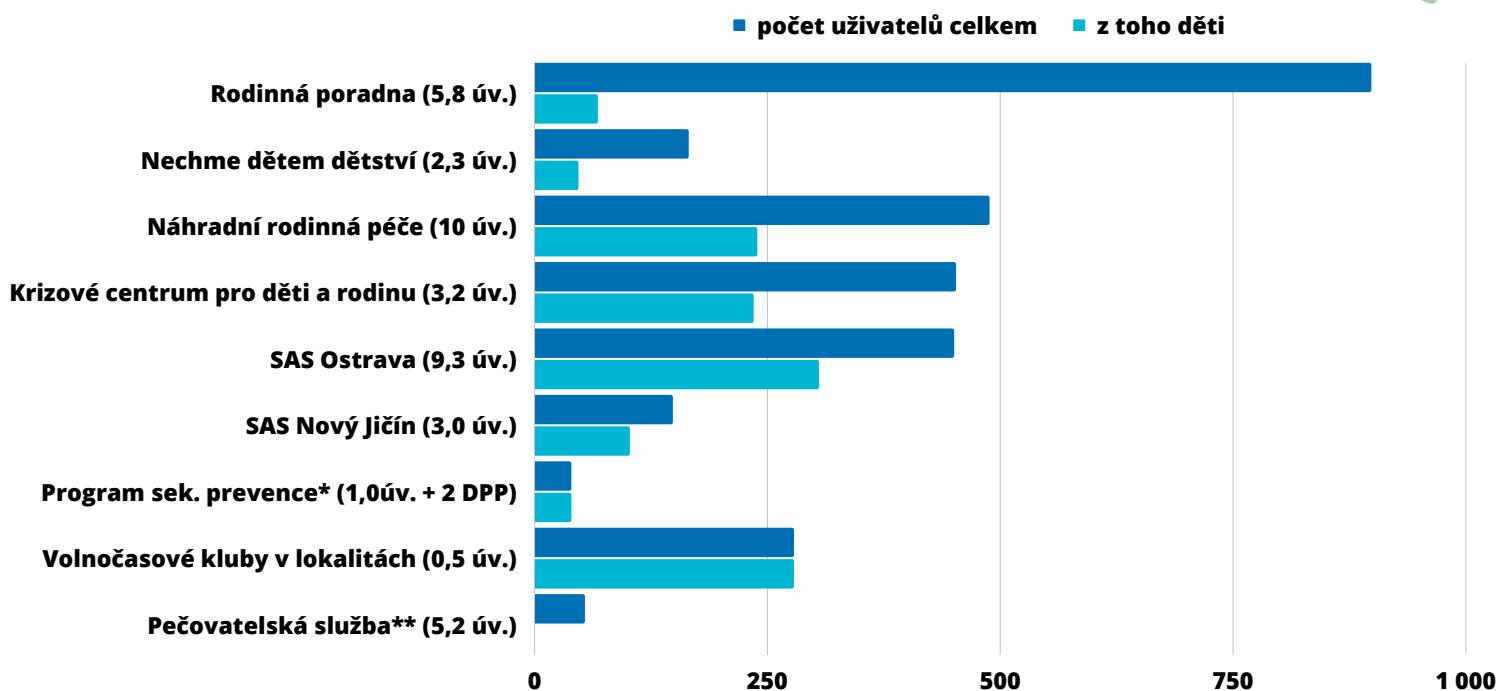
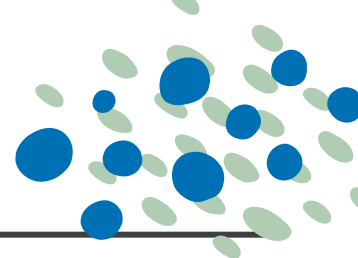

*Program sekundární prevence podpořil i dospělé kolem zapojených dětí, a to v rámci konzultace (počet dětí podpořených v programu je vyšší o téměř 40% než se původně pro rok 2022 předpokládalo).

** Pečovatelská služba neposkytuje služby nezletilým dětem.

Procentuální vyjádření počtu nezletilých v celkovém počtu podpořených osob

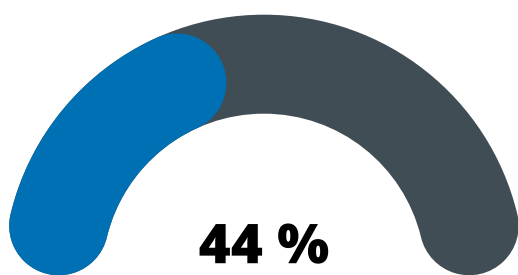

Dětem a dospělým
jsme poskytli celkem
33 275 hodin
podpory*

Nejčastěji nás v roce 2022 vyhledal/a (dle jednotlivých služeb)

Rodinná poradna	žena, 39 let
Nechme dětem dětství	žena, 36 let
Náhradní rodinná péče	dívka, 10 let
Krizové centrum pro děti a rodinu	dívka, 12 - 17 let
SAS Ostrava	žena, 21 - 26 let
SAS Nový Jičín	žena, 20 - 45 let
Program sekundární prevence	chlapec, 12 -16 let
Volnočasové kluby v lokalitách	chlapec/dívka, 8 -12 let
Pečovatelská služba	žena, 81 let

*Nárůst o 7% oproti roku 2021 při zachování podmínek při poskytování služeb.



Jak také může vypadat naše práce?

Mladí zapojení v "Programu sekundární prevence" se v roce 2022 účastnili mj. dvou jednodenních adaptačních programů, které podpořily odvalu každého zapojeného účastníka odolávat nástrahám svého vlastního bytí. Naši kolegové nám o této zábavuplné aktivitě napsali:

"S první skupinou, do které byly zapojeny pouze dívky, jsme o velikonočních prázdninách společně vyrazili z předem domluveného místa v Ostravě do rekreačního střediska ve Skalici (Frýdek – Místek). Sluníčko nám krásně hrálo na cestu a dívkám i pracovníkům doplňovalo energii během celého dne.

V adaptačním programu jsme se zaměřovali zejména na témata sexting, sebeláska a sociální síť. Dívky se zapojily do aktivit, při kterých přemýšlely nad nástrahami sociálních sítí a hledaly způsoby, jak se chránit a jak pomoci svým přátelům, když se budou potýkat s nebezpečím souvisejícím se sexuálním ohrožením na internetu i mimo něj. Dívky mohly sdílet své zkušenosti a představit způsoby řešení, které jim ve vlastní m případě pomohly, na koho se v dané situaci obrátily nebo by se mohly obrátit. Aktivity byly dále tvořeny zábavnou a hravou formou, při které se dívky cítily bezpečně a uvolněně.

Na celém dni dívky viděly jako skvělou možnost vyrazit ven z Ostravy a podílet se na orientaci v novém prostředí, kdy podle mapy navigovaly ostatní na cílené místo. Společně jsme připravili oběd a završili program sladkou tečkou."





RODINNÁ PORADNA

vedoucí: Mgr. Jitka Podešvová, v roce 2022 Mgr. Veronika Gawlíková
tel.: 595 054 000, 605 292 252
Jahnova 867/12, Ostrava - Mariánské Hory

Služby Rodinné poradny jsou určeny jednotlivcům, párům i rodinám, jež se nachází v situaci, kterou vnímají jako nepříznivou a nejsou schopni ji v dané chvíli zvládnout vlastními silami. Jedná se o situace, kdy je rodina ohrožena:

- rozpadem (např. při partnerské krizi),
- rozvodem (ve všech jeho fázích),
- násilím, rizikovým způsobem života, nebo také ztrátou rodinných vazeb či narušení vzájemných vztahů.

V nemalé míře se na nás obracejí též rodiče, kteří potřebují podpořit v rodičovských kompetencích

Jak vypadá naše pomoc a podpora?

Posláním rodinné poradny je pomoci klientům hledat společnou řeč tak, aby rodina byla prostorem pro bezpečí, lásku a porozumění... Pracujeme tak, aby naši klienti nacházeli řešení a cítili se jako členové rodin spokojeně, nacházeli a vnímali oporu svých blízkých. Záměrem poradny jsou příznivé vztahy v rodině – mezi partnery, mezi rodiči a dětmi, mezi generacemi. Klientům poskytujeme prostor ke sdílení rodinné situace a vyjádření emocí, informace potřebné k řešení situace, podporu ke zvládnutí této situace.

Co se nám v roce 2022 podařilo?

Podařilo se uspořádat druhý ročník úspěšné konference: „*Násilí v rodině aneb co nás k násilí vede a kam nás dovede*“, vypracovali jsme dvě tištěné příručky: „*Jak zůstat rodičem i po rozchodu*“ (pro rodiče) a „*Co se doma může dít*“ (pro děti), rovněž se konal Den otevřených dveří a v rámci „*Dnů fajne rodiny*“ jsme pořádali workshopy na téma seznamování, partnerského vztahu a trendů ve výchově dětí.

Progres plynoucí ze vzdělávání je zejména ve stále se prohlubujících znalostech a dovednostech sociálních pracovníků v oblasti poradenství a terapie zaměřené na mezilidské vztahy, zvládání agrese ve vztazích a k tomuto využívaných nástrojů a technik.

Rokem 2022 Vás provázeli:

Mgr. Veronika Gawlíková, Mgr. Jitka Podešvová, Bc. Nikola Stadtherrová, DiS., Mgr. Aneta Prokešová, Mgr. Aneta Bajgarová, Mgr. Kateřina Čigášová, Mgr. Markéta Bartáková, Mgr. Veronika Frachová, Mgr. Martina Lombardová, Bc. Olga Vaníková, Bc. et Bc. Lenka Randýsková, Mgr. Luboš Majzlík, Mgr. Pavla Prajerová, Mgr. Kareřina Býmová

NECHME DĚTEM DĚTSTVÍ

Specializovaný program pro rodiny ohrožené násilím v blízkých vztazích

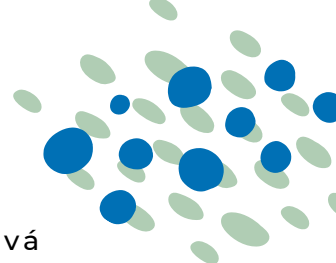

vedoucí: Mgr. Jitka Podešvová
v roce 2022 Mgr. Veronika Gawlíková
tel.: 595 054 000, 605 292 252
Jahnova 867/12, Ostrava - Mariánské Hory

V rámci projektu „Nechme dětem dětství“ pomáháme dětem a jejich blízkým žít život bez násilí a posilovat zdravé vztahy v rodině. Na situaci v rodině se díváme očima dítěte, chráníme jeho nejlepší zájem a poskytujeme odbornou pomoc celé rodině, nejčastěji formou individuálních konzultací.

Abychom mohli efektivně pomoci dětem, spolupracujeme se všemi členy rodiny. Rodiče vnímáme jako nepostradatelné partnery pro spolupráci.

V projektu „Nechme dětem dětství“ pomáháme

- **dětem** hájit jejich právo na dětství bez násilí, co nejlépe zpracovat zkušenost s násilím, vytvářet zdravé vztahy a nenapodobovat zraňující chování rodičů
- **rodičům** zvládnout obtížnou situaci a přitom zůstat mámou a tátou
- **celé rodině** zastavit násilí ve vztazích, najít ztracenou stabilitu, zajistit bezpečí, posílit zdravé vztahy v rodině

Pořád na sobě makáme

Jako tým jsme prošli vzděláváním na téma „*Mlčenlivost při poskytování sociálních služeb*“, „*TSYC – metoda hodnocení traumatických symptomů u mladších dětí*“, „*Využití herního pískoviště*“ a ve spolupráci s Ligou otevřených mužů „*Práce s násilnou osobou.*“

Rokem 2022 Vás provázeli:

Mgr. Veronika Gawlíková, Mgr. Jitka Podešvová, Bc. Nikola Stadtherrová, DiS., Mgr. Aneta Prokešová, Mgr. Aneta Bajgarová, Mgr. Kateřina Čigášová, Mgr. Markéta Bartáková, Mgr. Veronika Frachová, Mgr. Martina Lembarová, Bc. et Bc. Lenka Randýsková, Mgr. Luboš Majzlík



NÁHRADNÍ RODINNÁ PÉČE

vedoucí: Mgr. Daniela Trnková

tel.: 733 714 048

Tovární 2114/11, Ostrava – Mariánské Hory

Náhradní rodinná péče a její činnosti jsou primárně určeny pěstounským rodinám. Doprovázíme pěstounské rodiny příbuzenské i zprostředkované a pěstouny na přechodnou dobu. Pracujeme s celou rodinou – s pěstouny, poručníky, přijatými i biologickými dětmi a jejich rodinou. Poskytujeme poradenství zájemcům o náhradní rodinnou péči.

Naše činnost je určena také každému dítěti, které požádá o svou ochranu.

Co od nás můžete čekat?

Každý ze sociálních pracovníků nabízí pěstounským rodinám kvalitní, standardizovaný a ucelený systém podpory a pomoci – doprovázení ve všech zákonných podobách (např. krátkodobé hlídání, odlehčení z péče, vzdělávání). Hlavním nástrojem naší práce jsou komunikační dovednosti klíčového pracovníka, tedy sociálního pracovníka dané pěstounské rodiny, využíváme osvědčené nástroje a metody (např. práce s emočními kartami, nástroj FoxusBox, Metodu My Backpack, práci s pískem, metodu My Backpack, Dyadickou vývojovou psychoterapii, Terapii hrou aj.).

V čem jsme jedineční?

Nad rámec zákonných povinností se angažujeme ve prospěch pěstounských rodin – např. za podpory Moravskoslezského kraje jsme rozjeli Kampaň 2022 pod názvem: „**Pěstoun je nejlepším příkladem**“. Cílem kampaně bylo ukázat veřejnosti, že pěstounství je podobně jako rodičovství plné výzev i radostí. Chtěli jsme využít potenciálu, že i mediálně známé osobnosti sami o pěstounství uvažují, nebo už dítě v péči mají. Celou kampaní nás provázela patronka akce, herečka Nela Boudová. V rámci této kampaně bylo zrealizováno hned několik akcí nejen pro pěstouny a jejich děti, ale i pro širokou veřejnost.

Dále se nám podařilo **oslovit youtubera známého pod jménem Attack**, který se sešel s dětmi a povyprávěl jim o tom, co práce youtubera obnáší a také o možných rizicích na sociálních sítích.

Vzdělávaly jsme se, své odborné znalosti jsme zdokonalovaly např. ve výcviku v Krizové intervenci, účastnily jsme se Výcviku v chatové a krizové intervenci v rámci poradenství, Komplexního vzdělávacího programu zaměřeného na problematiku práce s dětmi vyrůstající v náhradní rodinné péči, aj.

Rokem 2022 Vás provázeli:

Mgr. Daniela Trnková, Bc. Blanka Dombrovská, DiS., Bc. Lucie Pušová, Mgr. Eva Metznerová, Bc. Hedvika Bučková, Mgr. Kateřina Pátková, Mgr. et Bc. Nataša Riesová, DiS., Bc. Petra Szabó, Mgr. Petra Broukalová, Bc. Petra Paloncyová, Mgr. et Bc. Gražyna Slišková, Mgr. Gabriela Kahánková (psycholog), Mgr. Petra Chytilová (psycholog Odry), PhDr. Mgr. Lic. Richard Mohyla (externista psycholog, terapeut)

KRIZOVÉ CENTRUM PRO DĚTI A RODINU

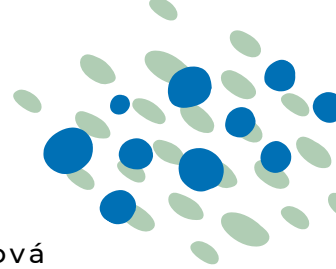

vedoucí: Bc. Veronika Zajícová
tel.: 778 111 281
Syllabova 1161/19, Ostrava – Vítkovice

Krizové centrum pro děti a rodinu je určeno dětem do 18 let, které potřebují neodkladnou pomoc v náročných životních situacích, jako je například úmrtí blízké osoby, problémy ve škole či rodině, kyberšikana, vztahové obtíže, sexuální zneužívání, sebepoškozování nebo myšlenky na sebevraždu. Pomoc poskytujeme také osobám blízkým těchto dětí, například jejich rodičům. Nejčastěji jsme v roce 2022 poskytovali krizovou intervenci dětem od 12 do 17 let, které měli úzkosti, sebepoškozovali se nebo mysleli na sebevraždu.

Jak vypadá naše pomoc a podpora?

Pomáháme dětem a jejich blízkým získat náhled na situaci, která je trápí a podporujeme je při hledání řešení jejich situace. Námi poskytovaná krizová pomoc a podpora má za cíl zajištění bezpečí dítěte, stabilizaci jeho psychického stavu a aktivizaci sil vedoucích k řešení náročné životní situace. Dětem a jejich blízkým nasloucháme, pomáháme hledat řešení, používáme také další metody práce jako je theraplay, terapie hrou, terapeutické karty nebo herní pískoviště.

Na čem jsme v roce 2022 pracovali?

V červenci 2022 jsme se přestěhovali do nových prostor v městském obvodu Ostrava – Vítkovice. Pokusili jsme se znovu vytvořit příjemné prostředí pro poskytování krizové pomoci dětem. Stále si zvykáme na nové prostory a chceme v jejich úpravách a zvelebování pokračovat i v následujícím roce. Od našeho vzniku v roce 2019 sledujeme každoroční třetinový nárůst dětí, kterým jsme poskytli krizovou pomoc. Oproti předchozímu roku jsme podpořili o 104 dětí a jejich blízkých více. Účastnili jsme se pracovních setkání v rámci Týmu pro oběti trestných činů. Vzdělávali jsme se v oblasti sebepoškozování a sexuálního zneužívání dětí, další kolegyně z týmu dokončila výcvik Krizové intervence.

Rokem 2022 Vás provázeli:

Bc. Veronika Zajícová, Bc. Gabriela Pařízková, Mgr. Jiří Volný a Mgr. Jenifer Kaločová



SOCIÁLNĚ AKTIVIZAČNÍ SLUŽBY PRO RODINY S DĚTMI OSTRAVA

vedoucí: Mgr. Bc. Dagmar Sklenářová

tel.: 736 609 529

Nerudova 686/49, Ostrava – Vítkovice

Čujkovova 1718/29, 700 30 Ostrava – Zábřeh

V rámci **Sociálně aktivizačních služeb pro rodiny s dětmi** podporujeme úplné i neúplné rodiny pečující o nezletilé děti a současně ohrožené nepříznivou sociální situací. Většina klientů k nám přichází na doporučení orgánu SPOD. Smyslem naší podpory je zejména:

- odstranit nepříznivou sociální situaci rodiny a začlenit rodinu do života společnosti,
- naučit rodinu svépomoci a nezávislosti na sociálních službách a dávkovém systému.

Co od nás můžete čekat?

Sociální začlenění rodiny jako cíl naší služby zejména znamená, že rodina:

- má k dispozici vhodné bydlení,
- má příjmy z řádného zaměstnání,
- má zajištěnou zdravotní péči pro všechny své členy,
- není zadlužená nebo dluhy řeší,
- není ohrožena závislostmi ani domácím násilím,
- vytváří podnětné prostředí pro děti.

V roce 2022 se nám podařilo:

Naše služba se stala partnerem MZ ČR při realizaci *Programu pozitivního rodičovství „Triple P“*. V rámci programu zaměřeného na předávání pozitivních výchovných strategií, služba zorganizovala nad rámec svých základních činností první dvouměsíční cyklus podpůrných skupinových intervencí pro rodiče z řad svých klientů. Pracovníci služby se jako členové pracovních skupin Komunitního plánování města Ostravy aktivně podíleli na přípravě 6. Komunitního plánu sociálních služeb ve městě Ostrava. Dále spolupracovali na tvorbě strategické koncepce KÚ pro oblast duševního zdraví v MSK do roku 2028. Služba také věnovala značnou pozornost možnostem oddlužení u svých klientů a podala žádost o navýšení kapacity o dluhového experta působícího zejména v přirozeném prostředí rodin (projekt KPSV+). Dva pracovníci naší služby se stali certifikovanými lektory programu „Triple P“. Služba také dokončila čerpání dlouhodobé metodické podpory z projektu realizovaného KÚ (Plánování IV).

Rokem 2022 Vás provázeli:

Mgr. et Bc. Dagmar Sklenářová, Bc. Markéta Skopková, Mgr. Bára Delmarová, Kateřina Sypienová, Bc. Lenka Mária Güttlerová, Bc. Darina Kmentová, Aneta Šimůnková, DiS., Růžena Krivá, Jakub Walweel a Bc. Michal Kovár.

SOCIÁLNĚ AKTIVIZAČNÍ SLUŽBY PRO RODINY S DĚTMI NOVÝ JIČÍN



vedoucí: PhDr. Kateřina Melicharová
tel.: 774 789 811
Štefánikova 826/7, 741 01 Nový Jičín

Naším cílem je podporovat, motivovat, působit preventivně, být oporou rodinám s dětmi, tak, aby byly schopny řešit složité životní situace, ale i běžné životní, situace. Uměly se začlenit do společnosti, pracovaly na změně dlouhodobě zaužívaných negativních vzorců chování a zvládaly krizové situace.

Jak vypadá naše pomoc a podpora, pro koho tady jsme?

Při naší práci využíváme metody jako motivační rozhovory, aktivní naslouchání, provázení a doprovázení, základní poradenství. Naše služba podporuje:

- rodiny s nezletilými dětmi,
- muže a ženy, kteří vychovávají nezletilé děti,
- rodiče, jejichž děti byly umístěny v náhradní rodinné péči nebo v ústavním zařízení, a kteří usilují o jejich navrácení zpět do své péče,
- ostatní osoby, pečující o nezletilé děti,
- matky, které očekávají narození dítěte.

Na čem jsme v roce 2022 pracovali?

Naši službu se nám podařilo personálně stabilizovat, pokračujeme ve spolupráci s odborníkem v rámci metodické podpory, při utváření metodických postupů pro pobočku. Úspěšně jsme opět realizovali, ve spolupráci se OSPOD Nový Jičín "Výchovně rekreační tábor pro děti s omezenými příležitostmi" v Rekreačním areálu Skalice u Frýdku-Místku. V rámci součinnosti s OSPOD Nový Jičín a organizací ADRA realizujeme dobrovolnický program „Dobrovolník do rodiny“, navázali jsme spolupráci s organizací STOP, která zajišťuje doučování dětí v rodinách v rámci ORP Nový Jičín. Jsme součástí různých projektů a diskusních fór (Diskusní fórum Péče o rodinu). V našem vzdělávání nezahálíme, neustále si prohlubujeme a doplňujeme svá vzdělávání v různých oblastech v rámci akreditovaných i neakreditovaných kurzů (krizové intervence, práce s problémovými uživateli, aktuální otázky v oblasti sociálně právní ochrany dětí). Aktivně se účastníme supervizí a Intervizí.

Rokem 2022 Vás provázeli:

PhDr. Kateřina Melicharová, Mgr. Marta Válková, Bc. Kamila Wunderlich, DiS.



PROGRAM SEKUNDÁRNÍ PREVENCE

vedoucí: Bc. Klára Jankovičová

tel.: 774 789 844

Sirotní 692/45, 703 00 Ostrava-Vítkovice

V rámci **Programu sekundární prevence** jsme tady:

- pro děti a mladistvé ve věku 10-18 let se znaky rizikového chování nebo ty co jsou tímto chováním ohroženi,
- pro blízké osoby, které potřebují pomoc v řešení problémů/potřeb mladého člověka, kterého mají zájem podpořit v nelehké situaci,
- poskytujeme podporu subjektům a institucím, které spolupracují s dětmi a rodinami.

Jak vypadá naše pomoc a podpora?

Pomáháme dětem/mladistvým zlepšit vztahy, nahlédnout na své dosavadní jednání, omezit a odstranit projevy rizikového chování, v motivaci a podpoře ke změně, v seznámení se společenskými normami, učit se novým dovednostem a kompetencím. Blízkým osobám pomáháme v motivaci a v podpoře k zapojení se do řešení, v pochopení příčin chování mladého člověka, v orientaci v tématech, které dítě/mladistvého trápí.

Podporu poskytujeme jak individuální, tak i skupinovou, při které využíváme řadu technik. Ideální spolupráce vypadá, tak že účastník dokáže reflektovat a popsat své jednání a pracovat na své změně a dále se rozvíjet.

V roce 2022 se nám podařilo:

- rozšířit síť kontaktů s dalšími subjekty, které spolupracují s rodinami, které se vlivem výchovných problémů svých dětí ocitly v nepříznivé sociální situaci, zejména se nastavila spolupráce s přestupkovým oddělením Městského obvodu Mariánské Hory a Hulváky,
- dále jsme pracovali na rozšíření povědomí o projektu Program sekundární prevence a o naší práci s mladými lidmi, a to ve školách, na úřadech a u dalších neziskových organizací, taktéž prostřednictvím multidisciplinární spolupráce,
- pokračovali jsme v metodickém nastavování našeho programu na základě přímé práce s účastníky programu a jejich blízkými osobami, které se podílely na řešení potřeb a problému těchto mladých lidí s pomocí zainteresovaných institucí.

Rokem 2022 Vás provázeli:

Bc. Klára Jankovičová, Bc. Alexandr Dresler, Mgr. Monika Klečková

VOLNOČASOVÉ KLUBY V LOKALITÁCH



vedoucí: Bc. Lucie Konečná, DiS.
tel.: 774 774 636
Nerudova 686/49, 703 00 Ostrava-Vítkovice
Čujkovova 1719/31, Zábřeh, Ostrava-Jih

Volnočasové kluby v lokalitách Ostrava-Vítkovice a Ostrava-Jih navštěvují děti ve věku od 6 do 16 let, které mají zájem zábavnou, aktivní a kreativní formou strávit svůj volný čas.

Provozní doba v Ostravě-Vítkovicích: pondělí a středa od 16:00 do 19:00

Provozní doba na Ostravě-Jihu: úterý a čtvrtek od 16:00 do 19:00

Hrát si a rozvíjet se

V klubech si hrajeme, sportujeme, malujeme, tvoříme věci, které poté zdobí naše kluby, popřípadě udělají radost maminkám, tatínkům dětí. Čas si uděláme také na čtení či přípravu do školy. Snažíme se dětem vytvořit bezpečný prostor založený na důvěře, abychom mohli sdílet jejich trápení nebo se radovat z jejich úspěchů. Usměvavé dítě, které odchází s pocitem smysluplně stráveného času a přiučením se něčemu novému je pro nás velkou odměnou.

Je potřeba umět se pochválit

Jsme pyšní, že v roce 2022 s námi 278 dětí rádo strávilo svůj volný čas. Klub navštěvovaly děti stálé, ale přicházely i děti nové. Taktéž jsme na jednom klubu chtěli nějakou změnu, proto jsme společnými silami přestavěli nábytek k obrazu svému, tak abychom se v klubu cítili co nejlépe. S příchodem jara a teplejšího počasí jsme začali trávit čas venku, kde jsme oslavili Velikonoce, dětský den, Halloween taktéž jsme si udělali Vánoce a byli na výletech. Ustálil se také tým. A podařilo se nám uchovat dobrou spolupráci se Základní školou Šalounova v Ostravě-Vítkovicích, která nám zapůjčuje prostory tělocvičny ke sportovním aktivitám.

Rokem 2022 Vás provázeli:

Bc. Lucie Konečná, DiS., Bc. Adriana Malotová



PEČOVATELSKÁ SLUŽBA

vedoucí: Mgr. Alena Bičánová

tel.: 739 424 175

Lidická 217, Klimkovice, 742 83

Terénní služba **Pečovatelství služba** poskytuje osobám, které vzhledem k věku a/nebo zdravotnímu stavu nemohou vykonávat běžné činnosti samostatně, pomoc druhé osoby - pečovatelky. Služba je poskytována v takové míře pomoci a podpory, aby zůstala zachována důstojnost osob, podpora rozvoje jejich samostatnosti a především možnost setrvat v jejich přirozeném prostředí.

Jak vypadá naše pomoc a podpora?

Naši službu zpravidla se využijí osoby s přáním pomoci a podpory jiné fyzické osoby (např. pomoc při osobní hygieně, při lehkém úklidu domácnosti, pomoc s přípravou jídla apod.). Pečovatelkou službu přitom zpravidla potřebují v době, kdy není služba poskytována rodinou či jinou osobou blízkou (např. z důvodu zaměstnání pečující osoby).

Jsme tady pro Vás **od pondělí do pátku, v době od 6:00 do 18:00**. Působíme v Moravskoslezském kraji, konkrétně v obcích ležících mezi městy Ostrava, Opava a Bílovec (vyjmenované v rámci Krajské sítě sociálních služeb MSK).

V čem byl pro nás rok 2022 výjimečný?

V roce 2022 bylo pro Pečovatelství službu velmi zásadní tím, že se pro ni podařilo zřídit zázemí ve městě Klimkovice. Proč zrovna Klimkovice? Jedná se o strategicky nejvýhodnější místo, jelikož zde paní pečovatelky prakticky denně projíždějí při cestách za poskytováním péče našim uživatelům. Zázemí využívají vedoucí PS a koordinátor PS jako kancelář, díky tomu jsou společně s kolegyněmi pečovatelkami ve větším a pravidelnějším kontaktu. Navštívit nás zde také mohou zájemci o službu, zájemci o základní sociální poradenství.

Ani v roce 2022 jsme neopomíjeli svou povinnost se vzdělávat. Vybrána byla témata, která mohou pomoci ke zkvalitnění poskytované služby. Tým pečovatelek absolvoval také pravidelné týmové a v případě potřeby i individuální supervize.

Rokem 2022 Vás provázeli:

Mgr. Alena Bičánová; Zuzana Kubešová, Lenka Římanová, Michaela Fešarová Ritzková, Lucie Niklová, Veronika Houdeková, Šárka Kubíčková, Ivana Wolfová, Adéla Chmelářová, Zdeňka Jaščůrkovská



Představte si, že jste v zaslouženém důchodu a žijete si poklidný život se svým manželem/manželkou. Trápí Vás běžné zdravotní neduhy, které zkrátka k seniorskému věku patří. Jednoho dne se Vám však natolik přitíží, že musíte být hospitalizován na několik týdnů v nemocnici a následně na pár měsíců v léčebně dlouhodobě nemocných. Z aktivního seniora se z Vás během tohoto období stane nemohoucí senior, upoutaný na invalidní vozík a závislý na 24hodinové pomoci ošetrovatelského personálu.

Vy však máte touhu po domově a své rodině, touha je natolik silná, že i přes nesouhlas ošetřujícího personálu a rodinných příslušníků pobyt v zařízení dlouhodobé péče ukončíte a vrátíte se zpět do domácího prostředí za svou manželkou/manželem. Ale co teď? Sám v domě, závislý na péči druhého. Zvládne to manžel, manželka, který/á už je sám/sama v seniorském věku? Zvládne se o Vás postarat? Možná ano, možná ne. Pokud ano, tak chvíli, jelikož víte, jak je péče o druhého náročná. Chcete si nechat pomoci. Obracíte se na terénní pečovatelskou službu, aby Vám pomohla zajistit potřebnou péči. Pečovatelská služba k Vám dojíždí 2x denně, ráno i v poledne Vám pomáhají zajistit hygienu, přesunout Vás na invalidní vozík. Zbytek péče zajišťuje manžel/manželka. Jste pár měsíců doma, máte zaběhlou rutinu, život v domácím prostředí se s pomocí pečovatelské služby a pomocí manžela/manželky dá zvládat. Jste šťastný, že jste doma. Jednoho dne se však stane to, čeho se všichni bojíme, náš milovaný nás navždy opustí. Opustil Vás ten, na kterém jste nejen citově, ale v tuhle chvíli i fyzicky zcela závislý, jelikož se o Vás doposud staral. I přes toto neskutečně bolestivé období chcete zůstat doma. Zůstala Vám však jen pečovatelská služba, která má také své limity. Ale kdo se o Vás postará, když jste doma sám? Rozhodnete se, že uděláte všechno pro to, abyste se stal soběstačnější, nechcete to vzdát, milujete život a chcete tady dále být a žít – hlavně ve svém domácím přirozeném prostředí. S pomocí pečovatelky si zajistíte terénní rehabilitační pracovníci, která Vám ukáže, jak máte cvičit, aby došlo ke zlepšení a naplnění Vašeho snu, zůstat stále doma. Postupně se natolik zlepšujete, že jste schopen se sám posadit, obléct se, přesunout na vozík, ohřát si jídlo, které Vám pečovatelka nachystala do lednice. Zkrátka stáváte se čím dál více soběstačnější a s podporou pečovatelské služby jste schopen se sám o sebe postarat a žít svůj sen – být doma, být ve svém přirozeném prostředí.

A my jsme mohli být v roce 2022 součástí tohoto příběhu, příběhu plného emocí, tužeb a neskutečného sebezapření a odhodlání žít tak, jak chci a nevzdávat to! Děkujeme.

„Má-li člověk důvěru v sebe i v to, co dělá a co chce dělat, pak pro něj není žádné neštěstí příliš velké na to, aby se nedalo překonat.“

(Lee Maranz)

BYDLENÍ



Matkám, mužům i mladým dospělým

poskytujeme pomoc a podporu v situacích spojených se ztrátou bydlení v rámci těchto sociálních služeb:

- Azylový dům pro matky s dětmi
- Azylový dům pro muže Palackého
- Dům na půl cesty Ostrava
- Dům na půl cesty Frýdek-Místek

V rámci nabízené návazné služby "*Táborový a rekreační areál Skalice*" doplňujeme naši práci o prvky skupinové sociální práce (např. práce s dětmi, mládeží či rodinami), zároveň umíme areál nabídnout jako prostor pro možnost strávit víkendové nebo dovolenkové pobyty s rodinou či kamarády.

Spolupracovali jsme:

střediska Centra sociální služeb Ostrava, o. p. s., Úřad práce ČR, orgány sociálně – právní ochrany dětí v rámci celého kraje, bytové odbory samospráv,

organizace: Charita Ostrava – středisko sv. Lucie – startovací byty a středisko Michala Magoneho – krizová pomoc, Charita Frýdek Místek – Beskydské centrum duševního zdraví, Bethel azylový dům, Armáda spásy ČR – Prevence bezdomovectví, Síť aktérů pro domov, z.s., Rubikon Centrum, z.ú., Asociace Trigon, o.p.s., Jinak, o.p.s., Ostravská univerzita v Ostravě, VOŠ sociální Ostrava, VOŠ sociální Frýdek-Místek

Podporovali nás:

Evropský sociální fond – Operační program zaměstnanost, Moravskoslezský kraj, Statutární město Ostrava, ZŠ a MŠ MUDr. E. Lukášové a Klegové Ostrava, Komerční Banka a.s., ZŠ Hello Ostrava, Diakonie Českobratrské církve evangelické, Moneta Money Bank, Holosofická společnost ČR o.p.s., Heimstaden Czech, s.r.o.

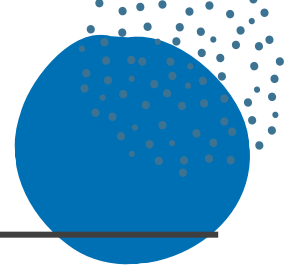

V roce 2022 nás nejčastěji vyhledal/a



Azylový dům pro matky s dětmi - **žena 33-34 let**

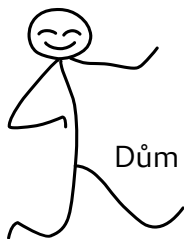

Dům na půl cesty Ostrava - **muž 21 let**



Azylový dům pro muže - **muž 46 let**



Dům na půl cesty Frýdek-Místek - **muž 20 let**

Počty podpořených osob dle služeb

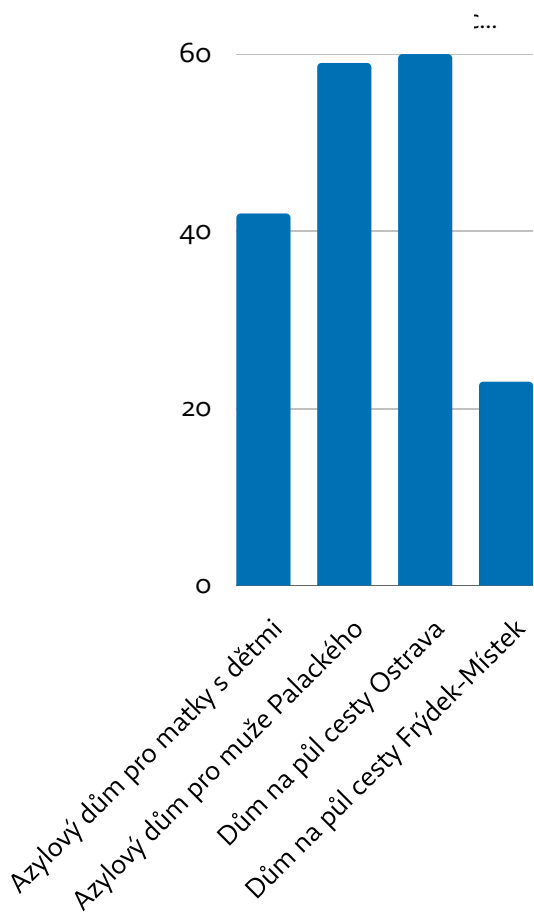

Průměrná obloženost v součtu všech pobytových zařízení

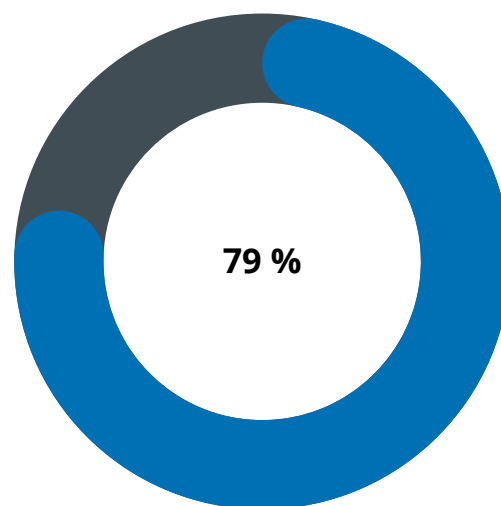



AZYLOVÝ DŮM PRO MATKY S DĚTMI

vedoucí: Bc. Barbora Rakošánová, DiS., v roce 2022 Michaela Bekárková, DiS.
tel.: 595 054 003, 733 201 148
Budečská 1373/3, Ostrava – Moravská Ostrava

Azylový dům pro matky s dětmi poskytuje pomoc a podporu matkám od 18 let s nezaopatřenými dětmi do jejich plnoletosti, ženám do 65 let, které mají soudem svěřené nezletilé dítě/děti do péče a také těhotným ženám v posledním trimestru těhotenství, které se ocitly v sociálně nepříznivé situaci spojené se ztrátou bydlení nebo jsou vystaveny domácímu násilí, jsou bez finančních prostředků, bez pomoci partnera, rodiny a přátel a potřebují podporu v řešení své nepříznivé situace a hledání nového začátku.

Jak vypadá naše pomoc a podpora?

Poskytujeme přechodné bydlení nepřevyšující 1 rok, během kterého podporujeme uživatelky v řešení své nepříznivé situace. Každé uživatelce se věnujeme individuálně podle jejich potřeb, na základě dohodnuté spolupráce. Podpora spočívá v učení se:

- jak hledat, najít a udržet si bydlení,
- hospodaření s finančními prostředky,
- hledání práce,
- kvalitní péči o domácnost a děti.

Cílem naší práce je uživatelka, která pevně stojí na vlastních nohou a má zvnitřněny a osvojeny dovednosti, které jí a dětem umožní svůj život žít plnohodnotně samostatně.

V roce 2022 jsme slavili tyto úspěchy:

- Prioritním osobním cílem všech uživatelek bylo najít si stabilnější bydlení, což se povedlo u 3 uživatelek, které odešly z naší služby do běžné formy bydlení.
- Oslovili jsme nadaci „Women for Women“, kde se podařilo pro 3 uživatelky získat dotaci na kauci ve výši 25 000 Kč.
- V rámci poskytování služby podporujeme uživatelky při hledání zaměstnání, 3 uživatelky tak našly práci a pracují na základě Pracovní smlouvy.
- Naše služby byla zapojena do projektu „Podpora služeb sociální prevence 2022+“

Rokem 2022 Vás provázeli:

Michaela Bekárková, DiS./Bc. Barbora Rakošánová, DiS., Bc. Hana Gavlasová, Eva Kafková, Martina Kurková, Martina Michalčíková, Lubomír Peček, Dagmar Werliková, Lenka Vágaiová

AZYLOVÝ DŮM PRO MUŽE PALACKÉHO

vedoucí: Bc. Lukáš Javorek
tel.: 733 201 123, 595 054 002
Palackého 993/61, Ostrava – Přívoz

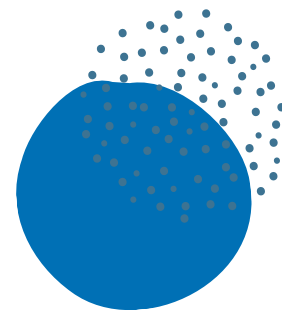

Azylový dům pro muže je služba sociální prevence, která nabízí podporu a přechodné ubytování mužům od 18 do 65 let, který se ocitli v nepříznivé sociální situaci spojené se ztrátou bydlení. Služba vytváří těmto mužům podmínky pro návrat do běžného života.

Jak vypadá naše pomoc a podpora?

Při naší práci využíváme běžné nástroje a metody sociální práce, kdy cílem naší podpory je, aby klienti při opuštění sociální služby měli:

- návazné bydlení a zvýšené kompetence k jeho udržení,
- zvýšené kompetence k získání a udržení zaměstnání,
- zajištěný příjem na úhradu svých základních potřeb,
- kompetence vyřídit své úřední a osobní záležitosti,
- schopnosti řešit svůj zdravotní stav,
- povědomí od svých dlužích a finanční situaci.

Jak se nám v roce 2022 dařilo dosahovat svých cílů?

Třináct uživatelů ze čtyřiceti, kteří opouštěli azylový dům, odešlo do následného bydlení s podnájemní smlouvou. V průběhu roku se dařilo podpořit uživatele při získávání zaměstnání, kdy 15 uživatelů získalo pracovní smlouvu, 23 uživatelů získalo zaměstnání formou dohody.

V roce 2022 jsme pracovali především na zavedení opatření vedoucích ke snížení nákladů na vytápění budovy a spotřeby elektrické energie. Dále se povedlo realizovat výměnu kuchyňské linky pro uživatele služby.

I v roce 2022 jsme se vzdělávali, vzdělávání zaměstnanců bylo zacíleno na práci se závislostmi v sociálních službách, na prohloubení znalostí o asertivním jednání při práci s klienty. Proběhly také stáže v denním centru a v noclehárně pro osoby bez přístřeší.

Rokem 2022 Vás provázeli:

Bc. Lukáš Javorek, Barbora Janotová, DiS., Lenka Lucie Becková, Jana Morysová, Kateřina Kavanová, Michal Moravec, Milan Petříček, Jan Halaburt



DŮM NA PŮL CESTY OSTRAVA

vedoucí: Mgr. Marta Pektorová, DiS.

tel.: 605 893 131, 595 054 005

Bozděchova 1792/10, Ostrava – Moravská Ostrava

V **Domě na půl cesty Ostrava** najdou útočiště mladí dospělí, ve věku 18 -26 let. Služba podporuje a pomáhá osamostatnit se zejména mladým dospělým, kteří opouštějí dětský domov, výchovný, či diagnostický ústav, ale i těm, jejichž rodinné poměry jim neumožňují zůstat „doma“, případně již o domov přišli a zůstali bez zázemí. Dům na půl cesty mohou využít jako svou cestu k osamostatnění také mladí dospělí, kteří opouštějí pěstounskou péči, nebo po propuštění z výkonu trestu odnětí svobody.

Co vše se u nás mohou mladí dospělí naučit?

Dům na půl cesty podporuje uživatele služby individuálními konzultacemi i skupinovými aktivitami. Pomáhá jim k rozvoji schopností a dovedností, díky kterým se mohou naučit samostatně rozhodovat o svých zájmech a potřebách, hospodařit s penězi a samostatně pečovat o domácnost.

Dům na půl cesty posiluje schopnosti uživatelů služby tak, aby se naučili získat a udržet si zaměstnání a stabilní bydlení. Poskytuje také zázemí studentům k úspěšnému ukončení studia.

Co se nám v roce 2022 dařilo

V roce 2022 jsme dále rozvíjeli spolupráci s v rámci platformy „*Do dospělosti*“, sdružující organizace, které nabízejí podporu a rozvoj mladým lidem se zkušeností s institucionální péčí. Ve skupině jsme opět mohli sdílet společná témata, což má vliv na kvalitu poskytované služby. V průběhu roku se za podpory Domu na půl cesty podařilo 6 našim uživatelům zajistit si samostatné bydlení a odejít do bytu. Obzvláště velkou radost máme z toho, že jsme mohli při studiu podpořit 13 studentů, z nichž 6 stále studuje, nebo při odchodu ze služby studovalo, a 3 v rámci pobytu na DPC úspěšně studium ukončili. Díky spolupráci se Státním zdravotnickým ústavem jsme uživatelům služby mohli zprostředkovat zážitkové besedy na téma zdravého životního stylu a důsledků rizikového způsobu života.

Protože se snažíme, aby zázemí naší služby bylo uživatele příjemné a důstojné, postarali jsme se o výměnu podlahových krytin v pokojích uživatelů Domu na půl cesty. Také jsme pro větší pocit bezpečnosti obměnili kamerový systém v budově. Koncem roku jsme se zapojili do projektu Podpora procesu plánování sociálních služeb na území MSK, díky kterému můžeme čerpat metodickou podporu externích odborníků, scházet se v rámci diskuzních fór, sdílet zkušenosti a vzdělávat se.

Rokem 2022 Vás provázeli:

Mgr. M. Pektorová, DiS., M. Brožová, DiS., J. Selníková, J. Figurová, J. Piskořová, V. Piechová, J. Kotousová, J. Halaburt

DŮM NA PŮL CESTY FRÝDEK-MÍSTEK

vedoucí: Bc. Eva Matulová
tel.: 774 789 830, 774 774 638
Antonínovo náměstí 92, Místek, Frýdek – Místek

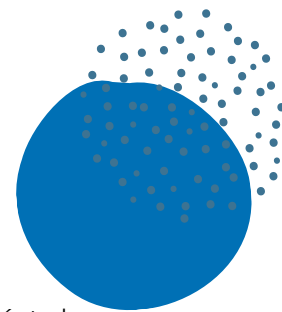

Sociální služba **Dům na půl cesty Frýdek-Místek** poskytuje mladým dospělým ve věku 18-26 let na přechodnou dobu ubytování a podporu při vstupu do samostatného života:

- po ukončení ústavní, ochranné výchovy (dětský domov, výchovný ústav, diagnostický ústav),
- po ukončení náhradní rodinné péče,
- ze sociálně znevýhodněného prostředí,
- po propuštění z výkonu trestu odnětí svobody.

Jak vypadá naše pomoc a podpora?

Cílem naší služby je:

- aktivní řešení nepříznivé sociální situace spojenou se ztrátou bydlení,
- podpora k úspěšnému dokončení studia,
- podpora při začlenění na trhu práce a udržení si zaměstnání,
- zvyšování schopností samostatného hospodaření s penězi a péčí o domácnost,
- zvyšování schopností rozhodování o svých zájmech a potřebách,
- získání následného bydlení a zachování si kompetencí při návratu do běžného života.

Jak se nám v roce 2022 dařilo dosahovat svých cílů?

V roce 2022 jsme poskytli službu v Domě na půl cesty FM 23 uživatelům a 2 uživatelé využili službu dvakrát (14 mužů a 11 žen). V průběhu roku bylo uzavřeno 18 nových smluv a 18 smluv bylo ukončeno.

8 uživatelů v tomto roce studovalo. 6 uživatelů, kteří opustili službu odešlo do následného bydlení s nájemní smlouvou a 5 uživatelů využilo jiného sociálního zařízení. Služba byla poskytnuta 10 uživatelům, kteří měli trvalé bydliště ve Frýdku-Místku a 2 uživatelé měli trvalé bydliště v přidružených obcích města Frýdku-Místku.

Zaměstnanci prošli odborným vzděláváním, navštívili jsme Dům na půl cesty v Olomouci, kde jsme si vyměnili vzájemné zkušenosti. Průběžnou praxi u nás vykonávala 1 studentka Střední odborné školy sociální ve Frýdku-Místku.

Rokem 2022 Vás provázeli:

Bc. Eva Matulová, Mgr. Eduard Strzelec, Dis.



Příběh z Domu na půl cesty

Již vnímáme jako běžné, že Dům na půl cesty bývá jakýmsi „dárkem“ našim uživatelům k osmnáctým narozeninám...Tak tomu bylo i v případě **Michala (19 let)**, který přišel z dětského domova v den svých 18tých narozenin. Michal neměl silné rodinné zázemí, táta byl ve výkonu trestu a máma převážně pobývala na ubytovně. Michal strávil v dětském domově 10 let.

Michal přišel do Domu na půl cesty jako „velká voda“ a jeho velkým přáním bylo starat se sám o sebe a být „dospělý“. V počátcích užívání služby býval prudký, vznětlivý, někdy vulgární, měl tendenci v komunikaci druhým lidem vyhrožovat, byl agresivní, občas měl konflikt s jinými uživateli, neplnil věci, které měl. To se ale po týdnech spolupráce změnilo. Michal v domě na půl cesty zjistil, že komunikovat se dá i jiným způsobem, ne vždy je nutno vše řešit negací, často navštěvoval pracovníky s potřebou sdílet své denní zážitky, radosti i starosti, čím dál méně měl potřebu ventilovat negativní emoce agresí. S podporou pracovníků navázal na sportovní aktivity, které byl zvyklý vykonávat v dětském domově, zajistil si psychiatrickou pomoc a začal užívat medikaci. Když začal vnímat svůj stav pozitivně, postupně medikaci opustil, aniž by se jeho způsob reagování zhoršil.

Po několika měsíčním pobytu v Domě na půl cesty Michal sám zmiňoval, že se určitě zlepšil v komunikaci, ale i v oblasti hospodaření s financemi a vaření, vnímal, že díky podpoře pracovníků je stále více samostatnější i v úředních záležitostech a věděl, že pokud něčemu nerozumí, může za námi přijít a poradit se. Naučil se sám vyhledat radu, podporu a pomoc. S pomocí pracovníků se finančně stabilizoval. Vzhledem k tomu, že je studentem, vyřídil si zaopatřovací příspěvek, který mu umožnil v klidu studovat bez obav z toho, kde vezme prostředky na živobytí. Vedle studia chodil na brigády a tak se mu dařilo postupně splácet také dluhy, se kterými do Domu na půl cesty přišel.

Při svém příchodu do Domu na půl cesty Michal studoval dvouletou praktickou školu a od počátku chtěl studovat dál. Pracovníci Domu na půl cesty mu pomohli zorientovat se v tom, co by jej mohlo bavit a v jakých oborech by mohl být úspěšný. Protože si Michal velmi přeje mít výuční list, plánuje si podat přihlášky na několik učebních oborů.

Michal byl u nás 13 měsíců. Po deseti měsících užívání služby mu pracovníci Domu na půl cesty zprostředkovali možnost najít si samostatné bydlení přes projekt „S námi domů“. Michal si už sám domlouval schůzky s makléřem, podepsal nájemní smlouvu, zajistil si stěhování a po třech měsících odešel do bytu v rámci tohoto projektu.

TÁBOROVÝ A REKREAČNÍ AREÁL SKALICE



kontaktní osoba: Bc. Markéta Flaksová
tel.: 722 900 002
email: mflaksova@css-ostrava.cz

Pokud chete ujet ruchu velkoměst, načerat klid přírody, zažít něco netradičního, pak **Táborový a rekreační areál SKALICE** je tou správnou volbou.

Skalice je vesnice v české části Slezska, která je součástí města Frýdku-Místku. Žije v ní na 1 200 obyvatel. K vesnici náleží tři osady ležící mimo vlastní jádro vesnice. Jedná se o Kamenec, Záhoří a Baščici. Právě v této malebné části území Vám nabízíme možnost strávit víkendové nebo dovolenkové pobyty s rodinou či kamarády.

Jak vypadá celý areál?

Celkem jsou v areálu 3 chatky.:

- První dřevěná chata pro 4 osoby s vlastní kuchyní, společenskou místností, třemi pokojíčky, koupelnou + WC a malou teraskou u vstupu do chaty.
- Druhá dřevěná chata pro 4 osoby s vlastní kuchyní, společenskou místností, třemi pokojíčky, koupelnou + WC a malou teraskou u vstupu do chaty.
- Třetí zděná chata pro vícečlennou rodinu nebo dvě rodiny 8 – 10 osob. Chata se skládá ze dvou samostatných apartmánů s kuchyní, společenskou místností, pokoj se dvěma poschodovými postelemi, koupelnou + WC a společná vstupní chodba pro oba apartmány. Každý apartmán má samostatně uzamykatelné dveře.

Dále máte možnost pronajmutí 6 ks stanů s podsadou s využitím společné koupelny a WC. Stany s podsadou jsou pro 2 osoby. Celková kapacita stanů 12 osob.

Areál SKALICE je kompletně oplocený, s vybudovaným ohništěm a pergolou.

Vytíženost v roce 2022

Táborový a rekreační areál Skalice jsme v roce 2022 využívali především pro vlastní akce, kdy se jednalo o využití v rámci Výchovně-rekreačního tábora Nový Jičín, táborových turnusů pro děti v pěstounské péči pod střediskem Náhradní rodinné péči, dále adaptačních pobytů v rámci Programu sekundární prevence a v neposlední řadě pro akce Sociální akademie BN, z.ú. Ve zbylém letním čase byl areál využit zaměstnanci organizace jako prostor např. pro rodinné setkání (krátkodobé pronájmy).

Od dubna do listopadu (vyjma období prázdnin) jsme areál poskytli k ubytování uprchlíků z Ukrajiny.

OSTATNÍ



Nad rámec běžných sociálních služeb a návazných činností se realizujeme v projektové činnosti, která přináší užitek především klientům Centra sociálních služeb Ostrava, o.p.s. V roce 2022 jsme úspěšně podali projekty, jejichž realizace bude započata v průběhu roku 2023.

Současně jsme nad rámec projektů realizovaných v rámci sociálních služeb a služeb na ně návazných realizovali **Výchovně terapeutický pobyt pro děti a mládež 2022.**

Jako doplňkovou činnost poskytujeme **podporu v zavádění informačního systému pro sociální služby s názvem Equip** do organizací napříč celou ČR, především pak v Moravskoslezském kraji.

VÝCHOVNĚ TERAPEUTICKÝ POBYT PRO DĚTI A MLÁDEŽ 2021

*aneb „Hollywood tour – cesta filmovým chodníkem
slávy“*

kontaktní osoba: PhDr. Kateřina Melicharová
tel.: 774 789 811
Táborový a rekreační areál Skalice

V souladu s podmínkami uvedenými ve Smlouvě o dílo, ze dne 6. 6. 2022, uzavřené mezi Městem Nový Jičín a Centrem sociálních služeb Ostrava, o.p.s., jsme realizovali **výchovně terapeutický tábor pro děti a mládež s omezenými příležitostmi pro děti ve věku 7 - 15 let**, které žijí v sociálně znevýhodněných podmínkách a jsou v evidenci odboru Sociálně právní ochrany dětí a mládeže (OSPOD) Města Nový Jičín.

Terapeutický pobyt, jehož účelem, je výchovné působení směřující k získání potřebných společenských, hygienických návyků a potlačení nebo odstranění poruch závadového chování, byl určen pro 24 dětí. Jejich výběr zajišťuje každoročně OSPOD. Preventivní práce s dětmi, při které byly využívány metody, techniky a nástroje pro terapeutickou, poradenskou a vzdělávací činnost, byly zaměřeny na sociální interakce, pojmenování potřeb, pozitivní komunikace, osvojování si a upevňování společenských norem, zdravé identity, respektování se navzájem, práce s rizikovými faktory v dospívání a posilování vztahových strategií. Jako průřezové téma bylo zvoleno téma metodik Osobností a sociální výchovy „Umíme druhému sdělit, co se nám na jeho chování líbí a co nelíbí – poskytujeme zpětnou vazbu“.

Děti si užily léto na táborové základně Rekreačního areálu Skalice, Skalice 319, ve Frýdku-Místku, v termínu od **20.7. do 29.7.2022.**

V areálu jsme uvítali i letos, jako váženou návštěvu, zástupce Města Nový Jičín, pana starostu, zástupce sociálního odboru a zástupce Centra sociálních služeb, o.p.s. TV Polar opět s dětmi pořídila reportáž, a děti byly nadšené, že se opět staly mediálními hvězdami.





IMPLEMENTACE SYSTÉMU EQUIP v organizacích poskytující sociální služby

kontaktní osoba: Mgr. Petr Holinka
tel.: 737 944 222

Centrum sociálních služeb Ostrava, o.p.s. spolupracuje s firmou Software Production z Plzně, která vytvořila a vyvíjí **komplexní informační systém pro sociální služby – E-Quip**. Naším úkolem je kompletní implementace systému v organizacích nejen v Moravskoslezském kraji.

Jak vypadá naše podpora?

V případě, že se organizace rozhodne využívat systém E-Quip, provádíme implementační část. Importujeme data ze stávajícího systému do E-Quipu a následně zaškolujeme pracovníky v jednotlivých částech (sociální část, zdravotní část, personální část, účtování, pokladny, stravování, sklady, statistiky atd.) Po zaškolení probíhá následná technická podpora. Výsledkem je fungující organizace, které systém pomáhá v každodenních činnostech.

Co se nám daří?

V roce 2022 začalo systém E-Quip využívat mnoho organizací. Jednalo se o všechny typy sociálních služeb (terénní, ambulantní, pobytové). Probíhalo průběžné zaškolování pracovníků a každodenní technická podpora. Rok 2022 opět přinesl velký vývoj systému. Každodenním sbíráním podnětů z organizací programátoři přidávají nové funkce a systém se tak neustále posouvá dopředu. V roce 2022 probíhala velká implementace systému v Sociálních službách města Kroměříž. Tato implementace byla v tomto roce největší.

Proč nás oslovit?

Implementace systému E-Quip je založena na tom, aby reagovala na jedinečné požadavky každé organizace. Systém je velmi flexibilní a dokáže tak reagovat na specifické požadavky. Jsme si vědomi, že každá služba má tyto svá specifika a díky flexibilitě jsme schopni jim vyhovět. Důležitá je také naše technická podpora organizacím, která je v rámci ceny systému. Je nám jasné, že může být pro pracovníky náročné naučit se pracovat v novém systému. ***Od toho jsme tady my a pracovníky celým procesem provedeme a nastavíme systém tak, aby pro ně práce s ním byla příjemná.***

FINANČNÍ OBLAST



Příjmy a jejich rozložení

Také v roce 2022 jsme na naše rozsáhlé portfolio sociálních služeb a služeb na ně navazujících spotřebovali finance, které jsme získali ze zdrojů veřejných (dotace, projekty) či darů soukromých (spolupracující partneři, jednotliví dárci a firmy). Všechny finanční prostředky jsme bezezbytku využili ve prospěch poskytovaných služeb.

Podpory donátorů si velice vážíme a děkujeme za ni!

STRUKTURA HLAVNÍCH PŘÍJMŮ* ZA ROK 2022

Moravskoslezský kraj	25 681 306,65 Kč	Město Nový Jičín	414 826,87 Kč
Statutární město Ostrava	6 123 266,48 Kč	Město Frýdek-Místek	150 000 Kč
Statutární město Ostrava - obvod Jih	101 878,80 Kč	Město Hlučín	80 000 Kč
Statutární město Ostrava - obvod Vítkovice	117 067,26 Kč	Úřad práce - pěstounská péče	9 985 326,60 Kč
		MPSV ČR - projekty	798 371,21 Kč
		celkem	43 452 043,87 Kč

*pozn.: podrobněji viz Příloha v účetní závěrce sestavené k 31. 12. 2022

1 EKONOMICKÁ ČÁST

1.1 Výnosy a členění podle zdrojů

Třída, název	Zdroj plnění	Částka
60 Tržby za služby	Tržby/úhrady za služby klientů sociálních služeb	2 878 800,00 Kč
	Tržby za služby - ostatní	2 791 897,00 Kč
64 Ostatní výnosy	Úroky, pokuty a penále	42 871,13 Kč
	Odpisy (zúčtování fondů)	145 523,00 Kč
	Jiné výnosy	510 728,15 Kč
65 Tržby z prodeje	Tržby z prodeje	25 000,00 Kč
68 Přijaté příspěvky	Dary, nadace	1 187 406,46 Kč
69 Provozní dotace	Dotace Statutární město Ostrava	6 349 712,54 Kč
	Dotace ÚP	9 985 326,60 Kč
	Dotace MSK	25 681 306,65 Kč
	Dotace EU	798 371,21 Kč
	Dotace Město Nový Jičín	414 826,87 Kč
	Dotace Statutární město Frýdek-Místek	150 000,00 Kč
	Dotace Město Hlučín	80 000,00 Kč
Celkem		51 041 769,61

Jiné výnosy

Společnost v roce 2022 poskytla nouzové ubytování uprchlíkům během válečného konfliktu na Ukrajině ve formě ubytování v Rekreačním areálu Skalice, který využívá ke své vedlejší činnosti. Část nákladů souvisejících s touto pomocí byla kompenzována příspěvkem dle usnesení vlády č. 207/2022, ve znění dalších předpisů. Tento příspěvek byl vyplacen na základě fakturace Statutárnímu městu Frýdek-Místek ve výši 223.500,- Kč.

1.2 Vývoj a stav fondů

Centrum sociálních služeb Ostrava, o.p.s. netvoří žádné fondy.

1.3 Stav majetku

Významné přírůstky

Tyto přírůstky jsou komentovány v bodě 4.1 přílohy účetní závěrky.

Majetek v členění dle druhu majetku

Třída, název	Zdroj plnění	Částka	Oprávký	Zůstatek
01 Dlouhodobý nehmotný majetek	Software	73 471,00 Kč	73 471,00 Kč	0,00 Kč
	DDNHM	532 677,25 Kč	532 677,25 Kč	0,00 Kč
02 Dlouhodobý hmotný majetek	Samostatné movité věci	3 077 998,50 Kč	2 482 761,50 Kč	595 237,00 Kč
	DDHM	4 254 627,55 Kč	4 254 627,55 Kč	0,00 Kč
Celkem		7 938 774,30 Kč	7 343 537,30 Kč	595 237,00 Kč

1.4 Stav závazků

Stav závazků k 31. 12. 2022

Název účtu	Částka
Dodavatelé	231 950,54 Kč
Přijaté zálohy	0,00 Kč
Ostatní závazky	64 517,62 Kč
Zaměstnanci	2 620 775,00 Kč
Závazky ze soc. a zdrav. pojištění	1 386 740,00 Kč
Daň z příjmu	0,00 Kč
Ostatní přímé daně.	224 794,00 Kč
Závazky ve vztahu ke státnímu rozpočtu	783 173,40 Kč
Závazky ve vztahu k rozpočtu ÚSC	596 450,71 Kč
Jiné závazky	32 306,00 Kč
Dohadné účty pasivní	208 261,33 Kč
Celkem	6 148 968,60 Kč

Účetní jednotka neměla k 31. 12. 2022 splatné závazky pojistného na sociálním zabezpečení a příspěvku na státní politiku zaměstnanosti, veřejného zdravotního pojištění a neměla daňové nedoplatky u místně příslušných finančních orgánů.

1.5 Náklady

Náklady celkem před zdaněním	Náklady vynaložené pro plnění obecně prospěšných služeb vč. nepřímé péče	Náklady vynaložené pro plnění doplňkových činností	Náklady na vlastní činnost obecně prospěšné společnosti (náklady správy)
50 286 720,76 Kč	47 717 476,08 Kč	1 209 161,36 Kč	1 360 083,32 Kč

U registrovaných služeb (101 – 206) jsou náklady správy, především mzdy, přiřazovány přímo do nákladů střediska. Celkové náklady správy činily 7.821.206,35 Kč, z toho bylo přímo na služby rozpočteno 6.293.895,89 Kč.

2 INFORMACE O ZMĚNÁCH ZAKLÁDACÍ LISTINY, ZMĚNÁCH VE SPRÁVNÍ A DOZORČÍ RADĚ A ZMĚNÁCH V OSOBĚ ŘEDITELE

V roce 2022 nedošlo ke změně zakládací listiny.

V roce 2022 nedošlo ke změně v dozorčí radě.

3 DALŠÍ FINANČNÍ A NEFINANČNÍ INFORMACE

3.1 Skutečnosti nastalé po rozvahovém dni

Po rozvahovém dni nenastaly žádné významné skutečnosti.

3.2 Předpokládaný vývoj činnosti společnosti

V následujícím období se společnost bude soustředit především na služby, které podporují rodiny a jejich fungování, a to zejména rozšířením odborné práce s dětmi. Současně se společnost bude soustředit na některé projekty, které v budoucnu zvýší příjmy a stabilitu společnosti.

3.3 Společnost nemá aktivity v oblasti výzkumu a vývoje

3.4 Aktivity v oblasti ochrany životního prostředí a pracovních právních vztazích

3.4.1 Ve společnosti realizujeme ekologické třídění odpadu na papír, plast, sklo a ostatní odpad. Zvláště je rovněž separován nebezpečný odpad (baterie, použitá elektronika). Využíváme šetrné způsoby zacházení s energií a přírodními zdroji. Dáváme přednost úsporným zdrojům energií (úsporné žárovky na pracovištích, dostatek oken - denního světla). Při nákupu preferujeme spotřebiče s energetickou třídou A+ a minimální certifikací CE. Efektivní spotřeby materiálu dosahujeme upřednostňováním elektronické komunikace, oboustranným tiskem a kopírováním a využíváním recyklovaných materiálů. Plně podporujeme využívání šetrného způsobu dopravy při využívání MHD, jízdou na kole či pěší chůzí.

3.4.2 Vzhledem k nastoupenému vývoji průběžně zvyšujeme počet zaměstnanců, což vytváří tlaky na řízení lidských zdrojů a úroveň organizace a řízení.

3.5 Společnost nemá organizační složku v zahraničí

3.6 Společnost nevyužívá investiční instrumenty

4 PŘIJATÉ DOTACE A DARY

Viz. bod 3.1 a 3.2 přílohy účetní uzávěrky.

5 ÚČETNÍ ZÁVĚRKA

5.1 Výkaz zisku a ztráty

Zpracováno v souladu s
vyhláškou č. 504/2002 Sb.
ve znění pozdějších
předpisů

VÝKAZ ZISKU A ZTRÁTY

Název a sídlo účetní jednotky
Centrum sociálních služeb Ostrava, o.p.s.

sestavěný k **31.12. 2022**

Jahnova 867/12
709 00 Ostrava - Mariánské Hory
Právní forma

(v celých tis. Kč)

Účetní jednotka doručí:
1x příslušnému finančnímu
orgánu

IČO
28659392

Název ukazatele	Činnosti			
	hlavní	hospodářská		celkem
	5	6	7	8
A. Náklady	48 926	1 361		50 287
I. Spotřebované nákupy a nakupované služby	8 496	449		8 945
1. Spotřeba materiálu, energie a ostatních neskladovatelných dodávek	3 196	169		3 365
2. Prodané zboží				
3. Opravy a udržování	569	1		570
4. Cestovné	109	8		117
5. Náklady na reprezentaci	90			90
6. Ostatní služby	4 532	271		4 803
II. Změny stavu zásob vlastní činnosti a aktivace				
7. Změna stavu zásob vlastní činnosti				
8. Aktivace materiálu, zboží a vnitroorganizačních služeb				
9. Aktivace dlouhodobého majetku				
III. Osobní náklady	39 993	733		40 726
10. Mzdové náklady	29 785	554		30 339
11. Zákonné sociální pojištění	9 773	172		9 945
12. Ostatní sociální pojištění				
13. Zákonné sociální náklady	435	7		442
14. Ostatní sociální náklady				
IV. Daně a poplatky	43	2		45
15. Daně a poplatky	43	2		45
V. Ostatní náklady	379	7		386
16. Smluvní pokuty a úroky z prodlení, ostatní pokuty a penále				
17. Odpis nedobytné pohledávky	190	1		191
18. Nákladové úroky				
19. Kursové ztráty				
20. Dary				
21. Manka a škody				
22. Jiné ostatní náklady	189	6		195
VI. Odpisy, prodaný majetek, tvorba ra použití ezer	167	18		185
23. Odpisy dlouhodobého majetku	284	20		304
24. Prodaný dlouhodobý majetek				
25. Prodané cenné papíry a vklady				
26. Prodaný materiál				
27. Tvorba a použití rezerv a opravných položek	- 117	-2		- 119
VII. Přeučtování správní režie a vnitrofakturace	- 152	152		
28. Přeučtování správní režie a vnitrofakturace	- 152	152		
VIII. Daň z příjmů				
29. Daň z příjmů				
Náklady celkem	48 926	1 361		50 287

Zpracováno v souladu s
vyhláškou č. 504/2002 Sb.
ve znění pozdějších
předpisů

VÝKAZ ZISKU A ZTRÁTY

Název a sídlo účetní jednotky
Centrum sociálních služeb Ostrava, o.p.s.

sestavěný k **31.12. 2022**
(v celých tis. Kč)

Jahnova 867/12
709 00 Ostrava - Mariánské Hory
Právní forma

Účetní jednotka doručí:
1x příslušnému finančnímu
orgánu

IČO
28659392

Název ukazatele	Činnosti			
	hlavní	hospodářská		celkem
	5	6	7	8
B. Výnosy	49 242	1 800		51 042
I. Provozní dotace	43 460			43 460
1. Provozní dotace	43 460			43 460
II. Přijaté příspěvky	1 187			1 187
2. Přijaté příspěvky zúčtované mezi organizačními složkami				
3. Přijaté příspěvky (dary)	1 187			1 187
4. Přijaté členské příspěvky				
III. Tržby za vlastní výkony a za zboží	4 120	1 551		5 671
Tržby za vlastní výkony a za zboží	4 120	1 551		5 671
IV. Ostatní výnosy	450	249		699
5. Smluvní pokuty, úroky z prodlení, ostatní pokuty a penále	7			7
6. Platby za odepsané pohledávky	4			4
7. Výnosové úroky	32			32
8. Kursové zisky				
9. Zúčtování fondů	145			145
10. Jiné ostatní výnosy	262	249		511
V. Tržby z prodeje majetku	25			25
11. Tržby z prodeje dlouhodobého nehmotného a hmotného majetku	25			25
12. Tržby z prodeje cenných papírů a podílů				
13. Tržby z prodeje materiálu				
14. Výnosy z krátkodobého finančního majetku				
15. Výnosy z dlouhodobého finančního majetku				
Výnosy celkem	49 242	1 800		51 042
C. Hospodářský výsledek před zdaněním	316	439		755
D. Hospodářský výsledek po zdanění	316	439		755

Odesláno dne:	Razítko:	Podpis odpovědné osoby:	Podpis osoby odpovědné za sestavení:	Datum sestavení:
				22.05.2023

Centrum sociálních služeb Ostrava,
obecně prospěšná společnost
Jahnova 12, 709 00 Ostrava-Mariánské Hory
IČ: 286 59 392, DIČ: CZ28659392
Zapsáno v ÚŘ u KS v Ostravě, oddíl O, vložka 308

PREMIER system ver. X8.1

5.2 Rozvaha

Zpracováno v souladu s
vyhláškou č. 504/2002 Sb.
ve znění pozdějších
předpisů

Účetní jednotka doručí výkaz
1x příslušnému fin. orgánu

ROZVAHA

sestavená k **31.12. 2022**
(v tisících Kč)

IČO
28659392

Úč NO Úč 1 - 01

Název a sídlo účetní jednotky
Centrum sociálních služeb Ostrava, o.p.s.

Jahnova 867/12
709 00 Ostrava - Mariánské Hory

Právní forma

AKTIVA		řádek b	Stav k prvnímu dni účet. období	Stav k posled. dni účet. období
			1	2
A. Dlouhodobý majetek celkem		001	460	595
A.I. I. Dlouhodobý nehmotný majetek celkem		002	606	606
1.	Nehmotné výsledky výzkumu a vývoje (012)	003		
2.	Software (013)	004	73	73
3.	Ocenitelná práva (014)	005		
4.	Drobný dlouhodobý nehmotný majetek (018)	006	533	533
5.	Ostatní dlouhodobý nehmotný majetek (019)	007		
6.	Nedokončený dlouhodobý nehmotného majetku (041)	008		
7.	Poskytnuté zálohy na dlouhodobý nehmotný majetek (051)	009		
A.II. Dlouhodobý hmotný majetek celkem		010	6 715	7 333
1.	Pozemky (031)	011		
2.	Umělecká díla a předměty (032)	012		
3.	Stavby (021)	013		
4.	Hmotné movité věci a jejich soubory (022)	014	2 700	3 078
5.	Pěstitelské celky trvalých porostů (025)	015		
6.	Dospělá zvířata a jejich skupiny (026)	016		
7.	Drobný dlouhodobý hmotný majetek (028)	017	4 015	4 255
8.	Ostatní dlouhodobý hmotný majetek (029)	018		
9.	Nedokončený dlouhodobý hmotný majetek (042)	019		
10.	Poskytnuté zálohy na dlouhodobý hmotný majetek (052)	020		
A.III. Dlouhodobý finanční majetek celkem		021		
1.	Podíly - ovládaná nebo ovládající osoba (061)	022		
2.	Podíly - podstatný vliv (062)	023		
3.	Dluhové cenné papíry držené do splatnosti (063)	024		
4.	Zápůjčky organizačním složkám (066)	025		
5.	Ostatní dlouhodobé půjčky (067)	026		
6.	Ostatní dlouhodobý finanční majetek (069)	027		
A.IV. Oprávky k dlouhodobému majetku celkem		029	-6 861	-7 344
1.	nehmotným výsledkům výzkumu a vývoje (072)	030		
2.	softwaru (073)	031	-73	-73
3.	ocenitelným právům (074)	032		
4.	drobnému dlouhodobému nehmotnému majetku (078)	033	- 533	- 533
5.	ostatnímu dlouhodobému nehmotnému majetku (079)	034		
6.	stavbám (081)	035		
7.	samosvatným hmotným movitým věcem a souborům h (082)	036	-2 240	-2 483
8.	pěstitelským celkům trvalých porostů (085)	037		
9.	základnímu stádu a tažným zvířatům (086)	038		
10.	drobnému dlouhodobému hmotnému majetku (088)	039	-4 015	-4 255
11.	ostatnímu dlouhodobému hmotnému majetku (089)	040		

B. Krátkodobý majetek celkem		041	11 925	11 703
B.I. Zásoby celkem		042		
1.	Materiál na skladě	(112) 043		
2.	Materiál na cestě	(119) 044		
3.	Nedokončená výroba	(121) 045		
4.	Polotovary vlastní výroby	(122) 046		
5.	Výrobky	(123) 047		
6.	Mladá a ostatní zvířata a jejich skupiny	(124) 048		
7.	Zboží na skladě a v prodejnách	(132) 049		
8.	Zboží na cestě	(139) 050		
9.	Poskytnuté zálohy na zásoby	(314) 051		
B.II. Pohledávky celkem		052	848	1 093
1.	Odběratelé	(311) 053	317	326
2.	Směnky k inkasu	(312) 054		
3.	Pohledávky za eskontované cenné papíry	(313) 055		
4.	Poskytnuté provozní zálohy	(314) 056	310	357
5.	Ostatní pohledávky	(315) 057	312	300
6.	Pohledávky za zaměstnanci	(335) 058		9
7.	Pohledávky za instit. soc. zabezp. a zdrav. poj.	(336) 059		
8.	Daň z příjmu	(341) 060		
9.	Ostatní přímé daně	(342) 061		
10.	Daň z přidané hodnoty	(343) 062		
11.	Ostatní daně a poplatky	(345) 063		
12.	Nároky na dotace a ost. zúčt. se státním rozpočtem	(346) 064		
13.	Nároky na dotace a ost. zúčt. s rozp. orgánů územ. sam. celků	(348) 065		
14.	Pohledávky za společníky sdruženými ve společnosti	(358) 066		
15.	Pohledávky z pevných termínových operací a opcí	(373) 067		
16.	Pohledávky z emitovaných dluhopisů	(375) 068		
17.	Jiné pohledávky	(378) 069	110	163
18.	Dohadné účty aktivní	(388) 070		20
19.	Opravná položka k pohledávkám	(391) 071	- 201	-82
B.III. Krátkodobý finanční majetek celkem		072	10 894	10 503
1.	Peněžní prostředky v pokladně	(211) 073	90	83
2.	Ceniny	(213) 074		
3.	Peněžní prostředky na účtech	(221) 075	10 804	10 420
4.	Majetkové cenné papíry	(251) 076		
5.	Dlužné cenné papíry	(253) 077		
6.	Ostatní cenné papíry	(256) 078		
7.	Peníze na cestě	(261) 080		
B.IV. Jiná aktiva celkem		081	183	107
1.	Náklady příštích období	(381) 082	57	96
2.	Příjmy příštích období	(385) 083	126	11
AKTIVA CELKEM		ř. 1 + 41	12 385	12 298

PREMIER system ver. X8.1 © 1

PASIVA		řádek b	Stav k prvnímu dni účet. období	Stav k posled. dni účet. období
			3	4
A. Vlastní zdroje celkem		086	2 405	3 014
A.I. Jmění celkem		087	291	145
1.	Vlastní jmění (901)	088	291	145
2.	Fondy (911)	089		
3.	Oceňovací rozdíly z přecenění finančního majetku a závazků (921)	090		
A.II. Výsledek hospodaření celkem		091	2 114	2 869
1. Účet hospodářského výsledku		092		755
2.	Hospodářský výsledek ve schvalovacím řízení (931)	093	666	
3.	Nerozdělený zisk, neuhrazená ztráta minulých let (932)	094	1 448	2 114
B. Cizí zdroje		095	9 980	9 284
B.I. Rezervy celkem		096		
1.	Rezervy (941)	097		
B.II. Dlouhodobé závazky celkem		098		
1.	Dlouhodobé úvěry (951)	099		
2.	Emitované dluhopisy (953)	100		
3.	Závazky z pronájmu (954)	101		
4.	Dlouhodobé přijaté zálohy (955)	102		
5.	Dlouhodobé směny k úhradě (958)	103		
6.	Dohadné účty pasivní (389)	104		
7.	Ostatní dlouhodobé závazky (959)	105		
B.III. Krátkodobé závazky celkem		106	5 812	6 149
1.	Dodavatelé (321)	107	171	232
2.	Směny k úhradě (322)	108		
3.	Přijaté zálohy (324)	109		
4.	Ostatní závazky (325)	110	37	65
5.	Zaměstnanci (331)	111	2 490	2 621
6.	Ostatní závazky vůči zaměstnancům (333)	112		
7.	Závazky k inst. soc. zabezpečení a zdrav. poj. (336)	113	1 345	1 387
8.	Daň z příjmu (341)	114		
9.	Ostatní přímé daně (342)	115	246	225
10.	Daň z přidané hodnoty (343)	116		
11.	Ostatní daně a poplatky (345)	117	4	
12.	Závazky ze vztahu ke státnímu rozpočtu (346)	118	140	783
13.	Závazky ze vztahu k rozpočtu orgánů územ. samosp. celků (348)	119	1 110	596
14.	Závazky z upsaných nesplacených cenných pap. a vkladů (367)	120		
15.	Závazky ke společníkům sdruženým ve společnosti (368)	121		
16.	Závazky z pevných termínových operací a opcí (373)	122		
17.	Jiné závazky (379)	123	81	32
18.	Krátkodobé úvěry (231)	124		
19.	Eskontní úvěry (232)	125		
20.	Emitované krátkodobé dluhopisy (241)	126		
21.	Vlastní dluhopisy (255)	127		
22.	Dohadné účty pasivní (389)	128	188	208
23.	Ostatní krátkodobé finanční výpomoci (249)	129		
B.IV. Jiná pasiva celkem		130	4 168	3 135
1.	Výdaje příštích období (383)	131	194	190
2.	Výnosy příštích období (384)	132	3 974	2 945
PASIVA CELKEM		(ř.86+95) 134	12 385	12 298

Odesláno dne:

Razítko:

Podpis odpovědné osoby:

Podpis osoby odpovědné za sestavení:

Okamžik sestavení:

22.05.2023

Centrum sociálních služeb Ostrava
obecně prospěšná společnost
Jahnova 12, 709 00 Ostrava-Mariánské Hory
IČ: 286 59 392, DIČ: CZ28659392
Zapsáno v OR u KOS v Ostravě, oddíl O, vložka 308

PŘÍLOHA V ÚČETNÍ ZÁVĚRCE SESTAVENÉ K 31. 12. 2022

1 OBECNÉ ÚDAJE

1.1 Popis účetní jednotky

Název: Centrum sociálních služeb Ostrava, o.p.s.
Sídlo: Jahnova 867/12, 709 00 Ostrava – Mariánské Hory
Právní forma: Obecně prospěšná společnost
IČ: 28659392
DIČ: CZ28659392
Datum vzniku spol.: 7. 6. 2011

Poslání:

Obecně prospěšná společnost je neziskovou organizací, jejímž cílem je poskytovat pomoc lidem v obtížné sociální situaci a lidem ohroženým chudobou a sociálním vyloučením.

Za tím účelem má obecně prospěšná společnost:

- jako svou hlavní, nevýdělečnou činnost:
 - Poskytování sociálních služeb podle zákona č. 108/2006 Sb., o sociálních službách:
Odborné sociální poradenství – Rodinná poradna
Azylové domy
Domy na půl cesty
Sociálně aktivizační služby pro rodiny s dětmi
Krizová pomoc
Pečovatelská služba
 - Poskytování služeb podle zákona č. 359/1999 Sb., o sociálně právní ochraně dětí:
Náhradní rodinná péče
- jako svou doplňkovou, výdělečnou činnost:
 - v rámci živnostenského oprávnění „Poskytování software, poradenství v oblasti informačních technologií, zpracování dat, hostingové a související činnosti a webové portály“: eEquip program – implementace a servis softwaru
 - v rámci živnostenského oprávnění „Mimoškolní výchova a vzdělávání, pořádání kurzů, školení, včetně lektorské činnosti“: pořádání táborů – rekreační areál Skalice, výchovně-rekreační tábor Nový Jičín
 - v rámci živnostenského oprávnění "Činnost účetních poradců, vedení účetnictví, vedení daňové evidence": externí zajištění účetních služeb

Registrace sociálních služeb:

- azylové domy (identifikátor 6727529) – název služby Azylový dům pro matky s dětmi - registrace od 1. 1. 2012.
- azylové domy (identifikátor 6765886) – název služby Azylový dům pro muže Palackého - registrace od 1. 1. 2012.
- domy na půl cesty (identifikátor 5068586) – název služby Dům na půl cesty - registrace od 1. 1. 2012.
- domy na půl cesty (identifikátor 4594167) – název služby Dům na půl cesty Frýdek Místek - registrace od 1. 1. 2019.
- krizová pomoc (identifikátor 3072329) – název služby Krizové centrum pro děti a rodinu – registrace od 1. 1. 2019.

- odborné sociální poradenství (identifikátor 7533402) – název služby Rodinná poradna – registrace od 1. 1. 2012.
- sociálně aktivizační služby pro rodiny s dětmi (identifikátor 2009812) – název služby Sociálně aktivizační služby pro rodiny s dětmi - registrace od 1. 1. 2012.
- sociálně aktivizační služby pro rodiny s dětmi (identifikátor 5355244) – název služby Sociálně aktivizační služby pro rodiny s dětmi Nový Jičín - registrace od 1. 1. 2019.
- pečovatelská služba (identifikátor 4550261) – název služby Pečovatelská služba - registrace od 1. 10. 2013.

Účetní období: Kalendářní rok.

Zveřejnění účetní závěrky:

Účetní závěrka je uložena v sídle společnosti a zveřejněna ve sbírce listin obchodního rejstříku.

1.2 Orgány společnosti

Statutární orgán - ředitel:	Ing. Jiří Drastík
Správní rada:	Ing. Jiřina Zdražilová. JUDr. Milan Čichoň Mgr. Gabriela Pchálková
Dozorčí rada:	Ing. Jana Tylečková Lydie Važíková Ing. Gabriela Václavíková

1.3 Informace o zakladatelích, vkladech do vlastního jmění, povaze a výši těchto vkladů a zápisu vkladů do příslušného rejstříku

Zakladatel : Ing. Jiří Drastík (dat. nar. 25. 12. 1957)

Nebyly provedeny žádné vklady do vlastního jmění.

1.4 Informace o jiných účetních jednotkách, v nichž účetní jednotka sama nebo prostřednictvím třetí osoby jednající jejím jménem a na její účet drží podíl

Nejsou takové jiné účetní jednotky.

1.5 Informace o průměrném evidenčním přepočteném počtu zaměstnanců a o osobních nákladech za účetní období v tis. Kč

Ukazatel	Celkem	z toho: Odměny statutárnímu orgánu (ředitel)
Průměrný přepočtený počet zaměstnanců	72,59	1
Osobní náklady celkem:		
a) mzdové náklady	30 338	838
b) zákonné sociální pojištění	9 946	279
c) ostatní sociální pojištění	0	0
d) zákonné sociální náklady	442	8
e) ostatní sociální náklady	0	0

1.6 Údaje o počtu a postavení zaměstnanců, pokud jsou zároveň členy statutárních, kontrolních nebo jiných orgánů určených statutem, stanovami nebo jinou zřizovací listinou

Ředitel obecně prospěšné společnosti je současně i jejím zaměstnancem.

1.7 Informace o výši stanovených odměn a funkčních požitků za účetní období členům statutárních, kontrolních nebo jiných orgánů určených statutem, stanovami nebo jinou zřizovací listinou, z titulu jejich funkce, jakož i o výši vzniklých nebo smluvně sjednaných dluhů ohledně požitků bývalých členů těchto orgánů, s uvedením celkové výše pro každou kategorii členů

Řediteli organizace byla vyplácena za jeho práci dle uzavřené pracovní smlouvy mzda. Výše mzdy byla stanovena správní radou. Každému členu správní rady byla vyplácena odměna ve výši 12.000,- Kč. Členům dozorčí rady nebyla v roce 2022 vyplácena odměna.

1.8 Informace o účasti členů statutárních orgánů, kontrolních nebo jiných orgánů účetní jednotky určených statutem, stanovami nebo jinou zřizovací listinou a jejich rodinných příslušníků v osobách, s nimiž účetní jednotka uzavřela za vykazované účetní období obchodní smlouvy nebo jiné smluvní vztahy

Statutární orgán – ředitel společnosti je současně:

1. jednatelem a společníkem obchodní společnosti Kasea CZ s.r.o., které byly v roce 2022 poskytnuty účetní jednotkou Centrum sociálních služeb Ostrava, o.p.s. plnění v hodnotě 4.019,- Kč
2. zakladatelem a do 2. 11. 2022 i ředitelem ústavu Edugram - Sociální akademie z. ú. (do 21.11. 2022 Sociální akademie BN, z.ú., do 25. 1. 2023 Edugram - Sociální akademie BN z.ú.). Centrum sociálních služeb o.p.s. a Sociální akademie BN, z.ú., uzavřely dne 27. 1. 2020 servisní smlouvu o organizačním zajištění realizace akreditovaného vzdělávání. V roce 2022 přijala od tohoto ústavu plnění v objemu 364.539,70 Kč. Poskytnutá plnění ústavu činila v roce 2022 částku 173.750,- Kč.
3. společníkem obchodní společnosti Edugram Academy, s.r.o. Od této společnosti byla v roce 2022 přijata plnění v objemu 1.026 tis. Kč. Poskytnutá plnění této společnosti činila 27 tis. Kč.

Člen správní rady JUDr. Milan Čichoň poskytl společnosti právní služby v celkové výši 24.684,- Kč.

Členka dozorčí rady Ing. Gabriela Václavíková v roce 2022 poskytla služby zpracování účetnictví v celkové výši 41.261,- Kč. Zbývající členové správní a dozorčí rady nemají účast v osobách, s nimiž účetní jednotka uzavřela za vykazované účetní období smluvní vztahy.

1.9 Informace o výši záloh, závdavků a úvěrů, poskytnutých členům statutárních orgánů, kontrolních nebo jiných orgánů účetní jednotky, o dlužích přijatých na jejich účet jako i určitý druh záruky

Nic z toho nebylo poskytnuto.

1.10 Informace o odměně přijaté auditorem za povinný audit roční účetní závěrky

Celková odměna přijatá auditorem v roce 2022 za audit účetní závěrky činila 72.600,- Kč včetně DPH.

2 POUŽÍVANÉ ÚČETNÍ METODY, OBECNÉ ÚČETNÍ ZÁSADY A ZPŮSOBY OCEŇOVÁNÍ

Příložená účetní závěrka byla připravena podle zákona č. 563/91 Sb. o účetnictví, podle vyhlášky č. 504/2002 Sb., kterou se provádějí některá ustanovení zákona č. 563/1991 Sb., o účetnictví, ve znění pozdějších předpisů, pro účetní jednotky, u kterých hlavním předmětem činnosti není podnikání, pokud účtují v soustavě podvojného účetnictví a v souladu s Českými účetními standardy pro účetní jednotky, které účtují podle vyhlášky č. 504/2002 Sb., ve znění pozdějších předpisů (tj. Český účetní standard č. 401-414). Všechny předpisy byly použity ve znění platném k 31. 12. 2022.

Účetnictví respektuje obecné účetní zásady, především zásadu o oceňování majetku historickými cenami, zásadu účtování ve věcné a časové souvislosti, zásadu opatrnosti a předpoklad o schopnosti účetní jednotky pokračovat ve svých aktivitách.

Účetní jednotka dodržuje účetní metody upravené v § 4 odst. 8 zákona č. 563/1991 Sb., o účetnictví a v § 32-42 prováděcí vyhlášky k tomuto zákonu (vyhláška č. 504/2002 Sb.).

2.1 Způsob ocenění majetku

Zásoby:

- nakupované zásoby se oceňují ve skutečných pořizovacích cenách, které zahrnují cenu pořízení a vedlejší pořizovací náklady
- ocenění zásob vlastní výroby – ve vlastních nákladech

Peněžní prostředky a ceniny, pohledávky, závazky: jsou oceňovány jmenovitými hodnotami

Dlouhodobý hmotný a nehmotný majetek:

- pořízený majetek se oceňuje ve skutečných pořizovacích cenách, které zahrnují cenu pořízení a vedlejší pořizovací náklady
- majetek vytvořený vlastní činností je oceňován vlastními náklady, jejichž součástí jsou přímé výrobní náklady a výrobní režie
- darovaný majetek byl oceněn v reprodukční ceně

2.2 Opravné položky k majetku

V účetním období roku 2022 byly vytvořeny 100 % opravné položky k pohledávkám po splatnosti déle než 12 měsíců z nájemních smluv a smluv o ubytování, které již nebudou uhrazeny.

2.3 Způsoby odpisování dlouhodobého majetku

Dlouhodobý hmotný majetek je rovnoměrně účetně odepisován po stanovenou dobu životnosti vyplývající z odpisových skupin upravených zákonem o daních z příjmů.

Dlouhodobý nehmotný majetek je účetně odepisován po stanovenou dobu životnosti.

Drobný dlouhodobý majetek v ceně od 3 do 80 tis. Kč je účtován na účet 501 a současně aktivován 028/088.

Drobný nehmotný majetek v ceně od 7 do 120 tis. Kč je účtován na účet 518 a současně aktivován 018/078.

Účetní odpisy dlouhodobého majetku se rovnají daňovým opisům.

2.4 Přepočet aktiv a závazků v cizí měně

Nejsou evidována žádná aktiva ani pasiva v cizích měnách, která by bylo nutné přepočítávat na českou měnu.

2.5 Způsob stanovení reálné hodnoty příslušného majetku a závazků

Ve sledovaném období nepoužívala účetní jednotka ocenění reálnou hodnotou.

2.6 Informace o odchylných od metod podle § 7 odst. 5 zákona

Během účetního období nedošlo k žádným odchylným od těchto metod.

2.7 Způsob zpracování účetních záznamů, způsob a místo jejich úschovy

Účetní jednotka zpracovává účetní záznamy pomocí prostředků výpočetní techniky, účetnictví je vedeno v účetním softwaru PREMIER, jehož výstupy jsou převáděny do tištěné podoby. Účetní záznamy jsou archivovány na zálohovacím serveru CSSO a v tiskové podobě v pořadačích po zákonem předepsanou dobu v sídle společnosti.

3 DOPLŇUJÍCÍ INFORMACE K VÝKAZU ZISKU A ZTRÁTY

3.1 Přijaté dotace na provozní účely nebo na pořízení dlouhodobého nehmotného a hmotného majetku ze státního rozpočtu, rozpočtu územních samosprávných celků nebo ze státních fondů, včetně uvedení výše dotací a jejich zdrojů

Poskytovatel	Název projektu	Čerpáno 2022	Částka k čerpání, max. ze smlouvy	Vratka
Moravskoslezský kraj	Program na podporu poskytování sociálních služeb pro rok 2021 a financovaném z kapitoly 313 – MPSV státního rozpočtu	15 085 000,00 Kč	15 085 000,00 Kč	0,00 Kč
Moravskoslezský kraj	Podpora služeb sociální prevence 2022+	9 227 417,99 Kč	9 440 000,00 Kč	0,00 Kč (částka 212,582,01 byla převedena do roku 2023)
Moravskoslezský kraj	Program podpory činnosti v oblasti rodinné politiky, sociálně právní ochrany dětí a navazujících činností v sociálních službách na rok 2022	448 751,30 Kč	495 000,00 Kč	46 248,70 Kč
Moravskoslezský kraj	Program na podporu financování běžných výdajů souvisejících s poskytováním sociálních služeb včetně realizace protidrogové politiky kraje na rok 2021 v rámci dotačního titulu PSD 3/22	920 137,36 Kč	1 158 000,00 Kč	237 862,64 Kč
Statutární město Ostrava	Neinvestiční účelová dotace v oblasti sociální péče	5 085 011,48 Kč	5 097 000,00 Kč	10 988,52 Kč
Statutární město Ostrava	Neinvestiční účelová dotace v oblasti prevence kriminality	980 000,00 Kč	980 000,00 Kč	0,00 Kč
Statutární město Ostrava	Účelová dotace z výnosu daní z hazardních her	57 255,00 Kč	58 000,00 Kč	745,00 Kč
Statutární město Ostrava – městský obvod Ostrava - Jih	Účelová dotace v oblasti sociální péče	40 000,00 Kč	40 000,00 Kč	0,00 Kč
Statutární město Ostrava – městský obvod Ostrava - Jih	Účelová dotace v oblasti volnočasových aktivit	61 878,80 Kč	70 000,00 Kč	8 121,20 Kč (vráceno již v roce 2022)
Statutární město Ostrava – městský obvod Ostrava Vítkovice	Realizace volnočasového klubu pro děti v městském obvodě Vítkovice na rok 2022	104 540,95 Kč	145 000,00 Kč	40 459,05 Kč
Statutární město Ostrava – městský obvod Ostrava Vítkovice	Realizace Programu sekundární prevence v městském obvodě Vítkovice na rok 2022	12 526,31 Kč	25 000,00 Kč	12 473,69 Kč
Statutární město Ostrava – městský obvod Polanka nad Odrou	Péče o občany v Polance nad Odrou	7 500,00 Kč	7 500,00 Kč	0,00 Kč

Poskytovatel	Název projektu	Čerpáno 2022	Částka k čerpání, max. ze smlouvy	Vratka
Město Nový Jičín	Sociálně aktivizační služby pro rodiny s dětmi Nový Jičín	214 326,87 Kč	480 000,00 Kč	265 673,13 Kč
Město Nový Jičín	Projekt Nechme dětem dětství	200 500,00 Kč	200 500,00 Kč	0,00 Kč
Město Frýdek-Místek	Program podpory a rozvoje sociálních služeb pro rok 2021	150 000,00 Kč	150 000,00 Kč	0,00 Kč
Město Hlučín	Veřejnoprávní smlouva o poskytnutí dotace z rozpočtu města Hlučína na rok 2022	80 000,00 Kč	80 000,00 Kč	0,00 Kč
Úřad práce České republiky	Státní příspěvek na výkon pěstounské péče (blíže viz. komentář pod tabulkou)	9 985 326,60 Kč	10 728 000,00 Kč	742 673,40 Kč
ČR - Ministerstvo práce a sociálních věcí	Práce s lidmi v dluhové pasti a prevence jejího vzniku (blíže viz. komentář pod tabulkou)	458 678,00 Kč	3 546 625,00 Kč	140 765,37 Kč (vráceno již v roce 2022)
ČR - Ministerstvo práce a sociálních věcí	Poradenství pro občany - odborné sociální poradenství "Hlučínsko"	96 006,54 Kč	2 327 900,00 Kč	0,00 Kč
ČR - Ministerstvo práce a sociálních věcí	Cestou spolupráce ke spokojenému dítěti	243 686,67 Kč	2 906 250,00 Kč	0,00 Kč
Celkem		43 459 543,87 Kč		1 506 010,70 Kč

Do data sestavení účetní závěrky společnosti nebylo zpracováno závěrečné vyúčtování vyrovnávací platby registrovaných sociálních služeb.

Státní příspěvek na výkon pěstounské péče

Tento příspěvek je neinvestičním transferem ze státního rozpočtu určeným na pokrytí nákladů vynakládaných na zajišťování pomoci osobám pečujícím, osobám v evidenci a svěřeným dětem nevyčerpané prostředky tohoto státního příspěvku lze převést do následujícího roku a pokračovat v jejich čerpání na stanovený účel.

- pro rok 2022 byl přiznán státní příspěvek ve výši 10.728.000,- Kč (z toho 13.500,- Kč bylo proplaceno až v roce 2023), z minulých let zůstávají nevyčerpané příspěvky ve výši 2.431.734,89 Kč,
- v roce 2022 bylo z dotace pro rok 2022 vyčerpano: 9.985.326,60 Kč,
- nevyčerpaná část státního příspěvku přiznaná na rok 2022 ve výši 742.673,40 Kč byla vrácena v roce 2023

Projekt: Práce s lidmi v dluhové pasti a prevence jejího vzniku

realizace projektu: 1. 9. 2019 – 28. 2. 2022

celková maximální výše neinvestiční dotace za dobu realizace projektu: 3.546.625 Kč

- v roce 2019 bylo poskytnuto: 1.063.987,50 Kč
- v roce 2019 bylo čerpáno: 309.559,29 Kč
- v roce 2020 bylo poskytnuto: 1.062.865,64 Kč
- v roce 2020 bylo čerpáno: 1.294.021,36 Kč
- v roce 2021 bylo poskytnuto: 1.379.025,63 Kč
- v roce 2021 bylo čerpáno: 1.302.854,75 Kč
- v roce 2022 bylo čerpáno: 458.678,00 Kč
- na základě schválené závěrečné zprávy o realizaci a s ní související závěrečné žádosti o platbu byly vráceny nevyčerpané peněžní prostředky ve výši 140.765,37 Kč

3.2 Přehled o přijatých a poskytnutých darech, dárcích a příjemcích těchto darů, jedná-li se o významné položky, nebo pokud to vyžaduje zvláštní právní předpis

Poskytovatel	Název projektu	Přijato v roce 2022	Částka k čerpání, max. ze smlouvy	Čerpáno 2022	K čerpání v následujícím období (účet 384)
Nadace Terezy Maxové dětem	Dar pro projekt Nechme dětem dětství (na roky 2021 a 2022)	1 041 910,46 Kč (z toho 51 600,00 Kč proplacena v roce 2023)	1 041 910,46 Kč	1 041 910,46 Kč	0,00 Kč
Nadace Terezy Maxové dětem	Dar pro projekt Nechme dětem dětství (bude čerpán v roce 2023)	240 000,00 Kč	240 000,00 Kč	0,00 Kč	240 000,00 Kč
TK PLUS s.r.o.	dar	50 000,00 Kč	50 000,00 Kč	0,00 Kč	50 000,00 Kč
Favorit nadační fond	dar	69 995,00 Kč	69 995,00 Kč	69 995,00 Kč	0,00 Kč
Obec Krmelín	dar	24 000,00 Kč (z toho 18 000,00 Kč proplaceno v roce 2023)	24 000,00 Kč	24 000,00 Kč	0,00 Kč
Strojírny Sviadnov s.r.o.	dar	10 000,00 Kč	10 000,00 Kč	7 669,00 Kč	2 331,00 Kč
Statutární město Ostrava, městský obvod Vítkovice	dar	7 000,00 Kč	7 000,00 Kč	3 544,00 Kč	3 456,00 Kč
Statutární město Ostrava, městský obvod Polanka nad Odrou	dar	5 338,00 Kč	5 338,00 Kč	5 338,00 Kč	0,00 Kč
Workswell s.r.o.	dar	8 500,00 Kč	8 500,00 Kč	8 500,00 Kč	0,00 Kč
Ostatní drobné dary	dar	26 450,00 Kč	26 450,00 Kč	26 450,00 Kč	5 012,00 Kč
Celkem		1 483 193,46		1 187 406,46 Kč	300 799,00 Kč

3.3 Poskytnuté dary

Účetní jednotka v roce 2022 dary neposkytla.

3.4 Přehled o veřejných sbírkách podle zvláštního právního předpisu s uvedením účelu a výši vybraných částek

V roce 2022 nebyla uskutečněna žádná veřejná sbírka.

3.5 Způsob vypořádání výsledku hospodaření z předcházejícího účetních období, zejména rozdělení zisku

Zisk za rok 2021 ve výši 666 tis. Kč byl převeden z účtu 931-Hospodářský výsledek ve schvalovacím řízení na účet 932-Nerozdělený zisk, neuhrazená ztráta minulých let.

3.6 Informace o výsledku hospodaření

Středisko zkratka	Název střediska	Hospodářský výsledek (v tis. Kč)			
		Hlavní činnost		Doplňková činnost	
		Před rozpuštěním správní režie na jednotlivá střediska a bez nákladů a výnosů z vnitrofakturace (tvořena především osobními náklady)	Po zohlednění správní režie a vnitrofakturace	Před rozpuštěním správní režie na jednotlivá střediska a bez nákladů a výnosů z vnitrofakturace (tvořena především osobními náklady)	Po zohlednění správní režie a vnitrofakturace
101 ADM	Azylový dům pro muže Palackého	-25	-25	0	0
102 ADMD	Azylový dům pro matky s dětmi	251	251	0	0
103 DPC	Dům na půl cesty Bozděchova	245	245	0	0
104 DPC F-M	Dům na půl cesty Frýdek-Místek	249	249	0	0
201 SAS	Sociálně aktivizační služby pro rodiny s dětmi	-24	-24	0	0
202 RP	Rodinná poradna	-51	-51	0	0
203 PS	Pečovatelská služba	-19	-19	0	0
205 KCD	Krizové centrum pro děti a rodinu	-232	-232	0	0
206 SAS NJ	Sociálně aktivizační služby Nový Jičín	0	0	0	0
301 NRP	Náhradní rodinná péče	1 208	0	0	0
501 SA	Sociální akademie	0	0	3	3
601 ESF	Projekty ESF	0	0	0	0
602 Projekt	Projekty vlastní	0	0	449	252
603 Projekty	Projekty/aktivity mimo krajskou síť	-15	-15	0	0
701 Prevence	Sekundární prevence	-1	-1	0	0
901 Správa	Správa	-1 422	-62	0	0
902 Skalice	Rekreační středisko Skalice	0	0	60	107
903 Účetnictví	Účetnictví	0	0	79	77
Celkem		164	316	591	439

Ve výkazu zisku a ztráty jsou vnitrofakturace a převod správní režie vykázány v nákladech na ř. 28 – Převod správní režie a vnitrofakturace, z důvodu neexistence položky s příslušnou vykazovací schopností.

3.7 Informace o rozsahu, ve kterém byl výpočet zisku nebo ztráty ovlivněn způsoby oceňování finančního majetku v průběhu účetního období nebo bezprostředně předcházejícího účetního období

Jediným finančním majetkem účetní jednotky jsou peněžní prostředky v bance a v pokladně, které jsou oceněny svou jmenovitou hodnotou a nemají vliv na výpočet hospodářského výsledku.

3.8 Informace o významných rozdílech mezi daňovou povinností připadající na běžné nebo minulé účetní období a již zaplacenou daní v těchto účetních obdobích

Za běžné ani minulé období nevznikly rozdíly mezi daňovou povinností a skutečně zaplacenou daní.

3.9 Informace o způsobu zjištění základu daně z příjmů, použitých daňových úlevách a způsobech užití prostředků v běžném účetním období, získaných z daňových úlev v předcházejících zdaňovacích obdobích, v členění za jednotlivá zdaňovací období podle požadavku zvláštních právních předpisů

Při stanovení základu daně se vycházelo z dosaženého výsledku hospodaření, který byl upraven o výnosy a náklady, které nejsou předmětem daně.

Za rok 2022 nebyl uplatněn § 20 odst. 7 zákona o daních z příjmů a nebyla snížena daňová povinnost o částku, o níž mohou poplatníci, kteří nejsou založeni nebo zřízení za účelem podnikání, daňovou povinnost snížit.

4 DOPLŇUJÍCÍ INFORMACE K ROZVAZE

Dlouhodobý majetek

Významné přírůstky: V účetním období roku 2022 byl pořízen drobný majetek ve výši 508.854,40 Kč.

Významné úbytky: V účetním období roku 2022 byl vyřazen drobný majetek ve výši 268.839,41 Kč.

Celkový přehled o pohybech v dlouhodobém majetku:

Druh	Hodnota k 1.1.2022	Přírůstky	Úbytky	Hodnota k 31.12.2022
DNM, DDNM	606 148,25 Kč	0,00 Kč	0,00 Kč	606 148,25 Kč
DHM	2 699 807,50 Kč	438 990,99 Kč	60 800,00 Kč	3 077 998,49 Kč
DDHM	4 014 612,56 Kč	508 854,40 Kč	268 839,41 Kč	4 254 627,55 Kč

Oprávký k jednotlivým druhům majetku:	Hodnota k 1.1.2022	Přírůstky	Úbytky	Hodnota k 31.12.2022
Oprávký k DNM, DDNM	606 148,25 Kč	0,00 Kč	0,00 Kč	606 148,25 Kč
Oprávký k DHM	2 239 960,50 Kč	303 601,00 Kč	60 800,00 Kč	2 482 761,50 Kč
Oprávký k DDHM	4 014 612,56 Kč	508 854,40 Kč	268 839,41 Kč	4 254 627,55 Kč

Najatý a vypůjčený majetek

Obecně prospěšná společnost vykonává svou činnost v sedmi budovách a dvou bytových jednotkách na základě pěti smluv o vypůjčce uzavřených se Statutárním městem Ostrava.

Dále vykonává svou činnost v několika najatých prostorách v Ostravě, Karviné, Frýdku-Místku, Odrách a Novém Jičíně.

Informace o existenci majetkových cenných papírů, vyměnitelných a prioritních dluhopisů nebo podobných cenných papírů nebo práv, s udáním jejich počtu a rozsahu práv, která propůjčují

Neexistuje takový majetek.

4.1 Pohledávky:

stav pohledávek k 31. 12. 2022 (účtová skupina 31):	=	983 tis. Kč
z toho:		
pohledávky za odběrateli	=	326 tis. Kč
poskytnuté provozní zálohy	=	357 tis. Kč
ostatní pohledávky – za klienty	=	300 tis. Kč

Pohledávky za klienty po splatnosti nad 365 dnů činí 82 tis. Kč. K výše uvedeným pohledávkám byly vytvořeny opravné položky ve výši 100 % dlužné částky, tj. celkem 82 tis. Kč.

4.2 Závazky:

stav závazků k 31. 12. 2022 (účtová skupina 32)	=	296 tis. Kč
z toho:		
závazky za dodavateli	=	232 tis. Kč
ostatní závazky	=	64 tis. Kč
přijaté zálohy	=	0 tis. Kč

Společnost neeviduje žádné závazky po splatnosti.

Přehled splatných dluhů pojistného na sociálním zabezpečení a příspěvku na státní politiku zaměstnanosti

Účetní jednotka neměla k 31. 12. 2022 splatné dluhy pojistného na sociálním zabezpečení a příspěvku na státní politiku zaměstnanosti.

Přehled splatných dluhů veřejného zdravotního pojištění

Účetní jednotka neměla k 31. 12. 2022 splatné dluhy veřejného zdravotního pojištění.

Evidované daňové nedoplatky u místně příslušných finančních orgánů

Účetní jednotka neměla k 31. 12. 2022 daňové nedoplatky u místně příslušných finančních orgánů.

Informace o částkách dlužených, které vznikly v daném účetním období a u kterých zbytková doba splatnosti k rozvahovému dni přesahuje 5 let.

Účetní jednotka neměla takové dlužné částky.

Informace o výši všech dluhů účetních jednotek, krytých plnohodnotnou zárukou, danou touto účetní jednotkou, s uvedením povahy a formy záruky

Účetní jednotka neposkytla žádné záruky za dluhy jiných účetních jednotek.

Celková výše finančních nebo jiných dluhů, které nejsou obsaženy v rozvaze

Veškeré dluhy jsou v rozvaze obsaženy.

Rozpis dlouhodobých bankovních úvěrů včetně úrokových sazeb a popisu zajištění úvěru

Účetní jednotka nemá žádné bankovní úvěry.

4.3 Vlastní jmění:

účet 901-Vlastní jmění - darovaný a dotovaný DHM - stav k 31. 12. 2022:

Druh	Hodnota na účtu 901 k 1.1.2022	Přírůstky	Úbytky	Odpisy	Hodnota k 31.12.2022
Darovaný DHM	0,00 Kč	0,00 Kč	0,00 Kč	0,00 Kč	0,00 Kč
DHM pořízený z dotace	291 054,00 Kč	0,00 Kč	0,00 Kč	145 523,00 Kč	145 531,00 Kč
Celkem	291 054,00 Kč	0,00 Kč	0,00 Kč	145 523,00 Kč	145 531,00 Kč

Na účtu vlastního jmění je vykazována hodnota darovaného a dotovaného dlouhodobého majetku snižena o oprávký k tomuto majetku zaúčtované na účet 648-Zúčtování fondů.

5 OSTATNÍ DŮLEŽITÉ SKUTEČNOSTI

Pojištění:

Nemovitý a movitý majetek užívaný na základě smluv o výpůjčce jsou pojištěny půjčitelem.

Účetní jednotka má dostatečně pojištěn soubor vlastního zařízení proti živlům, krádeži a vandalismu.

Účetní jednotka má rovněž sjednáno pojištění odpovědnosti za škodu v dostatečném rozsahu.

Sestaveno dne:	Podpisový záznam statutárního orgánu účetní jednotky	Právní forma účetní jednotky	Předmět činnosti
22. 5. 2023	Ing. Jiří Drastík, ředitel	Obecně prospěšná společnost	Poskytování sociálních služeb



ZPRÁVA NEZÁVISLÉHO AUDITORA

ZPRÁVA NEZÁVISLÉHO AUDITORA

pro zakladatele, správní radu a dozorčí radu

Centrum sociálních služeb Ostrava, o.p.s

Výrok auditora

Provedli jsme audit přiložené účetní závěrky obecně prospěšné společnosti Centrum sociálních služeb Ostrava, o.p.s. (dále také „Společnost“) sestavené na základě českých účetních předpisů, která se skládá z rozvahy k 31.12.2022, výkazu zisku a ztráty za rok končící 31.12.2022 a přílohy této účetní závěrky, která obsahuje popis použitých podstatných účetních metod a další vysvětlující informace. Údaje o Společnosti jsou uvedeny v bodě 1. Obecné údaje přílohy této účetní závěrky.

Podle našeho názoru účetní závěrka podává věrný a poctivý obraz aktiv a pasiv obecně prospěšné společnosti Centrum sociálních služeb Ostrava, o.p.s. k 31.12.2022 a nákladů a výnosů a výsledku jejího hospodaření za rok končící 31.12.2022 v souladu s českými účetními předpisy.

Základ pro výrok

Audit jsme provedli v souladu se zákonem o auditorech a standardy Komory auditorů České republiky pro audit, kterými jsou mezinárodní standardy pro audit (ISA) případně doplněné a upravené souvisejícími aplikačními doložkami. Naše odpovědnost stanovená těmito předpisy je podrobněji popsána v oddílu Odpovědnost auditora za audit účetní závěrky. V souladu se zákonem o auditorech a Etickým kodexem přijatým Komorou auditorů České republiky jsme na Společnosti nezávislí a splnili jsme i další etické povinnosti vyplývající z uvedených předpisů. Domníváme se, že důkazní informace, které jsme shromáždili, poskytují dostatečný a vhodný základ pro vyjádření našeho výroku.

Ostatní informace uvedené ve výroční zprávě

Ostatními informacemi jsou v souladu s § 2 písm. b) zákona o auditorech informace uvedené ve výroční zprávě mimo účetní závěrku a naši zprávu auditora. Za ostatní informace odpovídá ředitel Společnosti.

Náš výrok k účetní závěrce se k ostatním informacím nevztahuje. Přesto je však součástí našich povinností souvisejících s auditem účetní závěrky seznámení se s ostatními informacemi a posouzení, zda ostatní informace nejsou ve významném (materiálním) nesouladu s účetní závěrkou či s našimi znalostmi o účetní jednotce získanými během provádění auditu nebo zda se jinak tyto informace nejeví jako významně (materiálně) nesprávné. Také posuzujeme, zda ostatní informace byly ve všech významných (materiálních) ohledech vypracovány v souladu s příslušnými právními předpisy. Tímto posouzením se rozumí, zda ostatní informace splňují požadavky právních předpisů na formální náležitosti a postup vypracování ostatních informací v kontextu významnosti (materiality), tj. zda případné nedodržení uvedených požadavků by bylo způsobilé ovlivnit úsudek činěný na základě ostatních informací.

Na základě provedených postupů, do míry, již dokážeme posoudit, uvádíme, že

- **ostatní informace, které popisují skutečnosti, jež jsou též předmětem zobrazení v účetní závěrce, jsou ve všech významných (materiálních) ohledech v souladu s účetní závěrkou a**
- **ostatní informace byly vypracovány v souladu s právními předpisy.**

Dále jsme povinni uvést, zda na základě poznatků a povědomí o Společnosti, k nimž jsme dospěli při provádění auditu, ostatní informace neobsahují významné (materiální) věcné nesprávnosti.

V rámci uvedených postupů jsme v obdržených ostatních informacích žádné významné (materiální) věcné nesprávnosti nezjistili.

Odpovědnost ředitele Společnosti za účetní závěrku

Ředitel Společnosti odpovídá za sestavení účetní závěrky podávající věrný a poctivý obraz v souladu s českými účetními předpisy a za takový vnitřní kontrolní systém, který považuje za nezbytný pro sestavení účetní závěrky tak, aby neobsahovala významné (materiální) nesprávnosti způsobené podvodem nebo chybou.

Při sestavování účetní závěrky je ředitel Společnosti povinen posoudit, zda je Společnost schopna nepřetržitě trvat, a pokud je to relevantní, popsat v příloze účetní závěrky záležitosti týkající se jejího nepřetržitého trvání a použití předpokladu nepřetržitého trvání při sestavení účetní závěrky, s výjimkou případů, kdy ředitel plánuje zrušení Společnosti nebo ukončení její činnosti, resp. kdy nemá jinou reálnou možnost, než tak učinit.

Odpovědnost auditora za audit účetní závěrky

Naším cílem je získat přiměřenou jistotu, že účetní závěrka jako celek neobsahuje významnou (materiální) nesprávnost způsobenou podvodem nebo chybou a vydat zprávu auditora obsahující náš výrok. Přiměřená míra jistoty je velká míra jistoty, nicméně není zárukou, že audit provedený v souladu s výše uvedenými předpisy ve všech případech v účetní závěrce odhalí případnou existující významnou (materiální) nesprávnost. Nesprávnosti mohou vznikat v důsledku podvodů nebo chyb a považují se za významné (materiální), pokud lze reálně předpokládat, že by jednotlivě nebo v souhrnu mohly ovlivnit ekonomická rozhodnutí, která uživatelé účetní závěrky na jejím základě přijmou.

Při provádění auditu v souladu s výše uvedenými předpisy je naší povinností uplatňovat během celého auditu odborný úsudek a zachovávat profesní skepticismus. Dále je naší povinností:

- Identifikovat a vyhodnotit rizika významné (materiální) nesprávnosti účetní závěrky způsobené podvodem nebo chybou, navrhnout a provést auditorské postupy reagující na tato rizika a získat dostatečné a vhodné důkazní informace, abychom na jejich základě mohli vyjádřit výrok. Riziko, že neodhalíme významnou (materiální) nesprávnost, k níž došlo v důsledku podvodu, je větší než riziko neodhalení významné (materiální) nesprávnosti způsobené chybou, protože součástí podvodu mohou být tajné dohody (koluze), falšování, úmyslná opomenutí, nepravdivá prohlášení nebo obcházení vnitřních kontrol.

- Seznámit se s vnitřním kontrolním systémem Společnosti relevantním pro audit v takovém rozsahu, abychom mohli navrhnout auditorské postupy vhodné s ohledem na dané okolnosti, nikoli abychom mohli vyjádřit názor na účinnost jejího vnitřního kontrolního systému.
- Posoudit vhodnost použitých účetních pravidel, přiměřenost provedených účetních odhadů a informace, které v této souvislosti ředitel Společnosti uvedl v příloze účetní závěrky.
- Posoudit vhodnost použití předpokladu nepřetržitého trvání při sestavení účetní závěrky ředitelem a to, zda s ohledem na shromážděné důkazní informace existuje významná (materiální) nejistota vyplývající z událostí nebo podmínek, které mohou významně zpochybnit schopnost Společnosti nepřetržitě trvat. Jestliže dojdeme k závěru, že taková významná (materiální) nejistota existuje, je naší povinností upozornit v naší zprávě na informace uvedené v této souvislosti v příloze účetní závěrky, a pokud tyto informace nejsou dostatečné, vyjádřit modifikovaný výrok. Naše závěry týkající se schopnosti Společnosti nepřetržitě trvat vycházejí z důkazních informací, které jsme získali do data naší zprávy. Nicméně budoucí události nebo podmínky mohou vést k tomu, že Společnost ztratí schopnost nepřetržitě trvat.
- Vyhodnotit celkovou prezentaci, členění a obsah účetní závěrky, včetně přílohy, a dále to, zda účetní závěrka zobrazuje podkladové transakce a události způsobem, který vede k věrnému zobrazení.

Naší povinností je informovat ředitele mimo jiné o plánovaném rozsahu a načasování auditu a o významných zjištěních, která jsme v jeho průběhu učinili, včetně zjištěných významných nedostatků ve vnitřním kontrolním systému.

V Opavě dne 22. května 2023

AUDITORSKÁ SPOLEČNOST:



Audit – daně STEINOVÁ s.r.o.
 Mlýnská 1022/21
 746 01 Opava-Předměstí
 Auditorské oprávnění KAČR č. 527

STATUTÁRNÍ AUDITOR

odpovědný za provedení auditu
 jménem auditorské společnosti:

Ing. Daniela Steinová
 Auditorské oprávnění KAČR č. 1194

strana 3 z 3

SCHVÁLENÍ VÝROČNÍ ZPRÁVY SPRÁVNÍ RADOU



CENTRUM SOCIÁLNÍCH SLUŽEB OSTRAVA
obecně prospěšná společnost

Jahnova 12, 709 00 Ostrava-Mariánské Hory
Telefon: 595 054 019

Zápis z jednání správní rady Centra sociálních služeb Ostrava, o.p.s. ze dne 30. 5. 2023

Přítomni:

Ing. Jiří Drastík, Mgr. Hana Schwarz, Ing. Jiřina Zdražilová, JUDr. Milan Čichoň,
Mgr. Gabriela Pchálková.

Program jednání:

Přivítání členů správní rady – ředitel CSSO přivítal přítomné a seznámil s body jednání.

Body jednání:

- 1. schválení výroční zprávy za rok 2022**
Schválená.
- 2. schválení účetní závěrky za rok 2022**
Schválená.
- 3. rozdělení zisku za rok 2022**
Zisk z roku 2022 ve výši 755 tis. Kč bude převeden na účet nerozděleného zisku z minulých let.
- 4. schválení rozpočtu na rok 2023**
Rozpočet na rok 2023 schválen. Správní rada bude informována nejpozději do 31. 10. 2023 o výsledcích probíhajících dotačních titulů na zajištění financování služeb pro rok 2023.
- 5. odměna členům správní a dozorčí rady za rok 2022**
Členům správní rady bude vyplacena odměna za rok 2022 ve výši 12 000 Kč každému členovi.
Členům dozorčí rady bude vyplacena odměna za rok 6 000 Kč každému členovi.
- 6. stanovení mzdy a stanovení odměny ředitele**
Mzda ředitele se pro rok 2023 nemění. Roční odměna za rok 2022 byla schválena ve výši dle přílohy č. 1.
- 7. různé:**
 - a. správní rada bere na vědomí záměr pořízení nemovitosti, pro vyslovení souhlasu s nákupem vyžaduje předložení jasného financování pro nákup a následný provoz, pro jednání o rezervační záloze stanovuje limit ve výši max. na 100 000 Kč.
 - b. seznámení správní rady s výkonnou ředitelkou CSS Ostrava, Mgr. Hanou Schwarz.

V Ostravě dne 30. 5. 2023

JUDr. Milan Čichoň

člen správní rady

Mgr. Gabriela Pchálková

členka správní rady

Ing. Jiřina Zdražilová

předsedkyně
správní rady

PODĚKOVÁNÍ

Srdečně děkujeme všem dárcům,
jednotlivcům, institucím a firmám
za poskytnutou podporu v roce 2022.

Děkujeme, že spolu s námi pomáháte usnadnit
a zlepšit život jednotlivcům, rodinám
i samotným dětem.

NAŠI PARTNEŘI

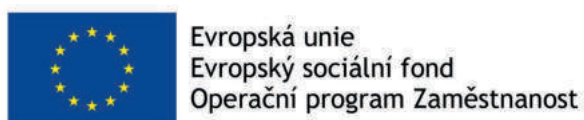

OSTRAVA!!!

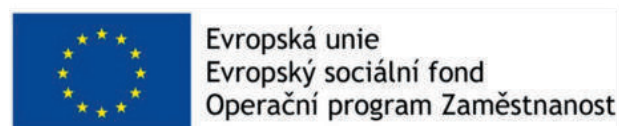

Frýdek-Místek



Hlučín



Karviná



Klimkovice



Nový Jičín



Polanka nad Odrou



Hradec nad Moravicí



Odry



Stará Ves nad Ondřejnicí



Krásné Pole



Olbramice



Otice



Pustá Polom



Jistebník



Slatina



Skřípov



Těškovice



Velká Polom



Vřesina



Zbyslavice



Krmelín



**HOLOSOFICKÁ
SPOLEČNOST ČESKÁ
REPUBLIKA, O.P.S.**



Heimstaden



Texty neprošli jazykovou úpravou.